รายงานการติดตามประเมินผลแผนพัฒนาท้องถิ่น (พ.ศ.๒๕๖๑-๒๕๖๕)

ประจำปีงบประมาณ ๒๕๖๒

คณะกรรมการติดตามประเมินผลแผนพัฒนา

องค์การบริหารส่วนตำบลบ้านด่าน

คำนำ

ด้วยระเบียบกระทรวงมหาดไทยว่าด้วยการจัดทำแผนพัฒนาขององค์กรปกครองส่วนท้องถิ่น (ฉบับที่ ๓) พ.ศ. ๒๕๖๑ ข้อ ๑๓ ให้ยกเลิกความใน (๕) ของข้อ ๓๐ ของระเบียบกระทรวงมหาดไทยว่าด้วยการจัดทำแผนพัฒนาขององค์กรปกครองส่วนท้องถิ่น พ.ศ. ๒๕๔๘ ซึ่งแก้ไขเพิ่มเติมโดยระเบียบกระทรวงมหาดไทยว่าด้วยการจัดทำแผนพัฒนาขององค์กรปกครองส่วนท้องถิ่น (ฉบับที่ ๒) พ.ศ.๒๕๕๙ และให้ใช้ความต่อไปนี้แทน

"(๕) ผู้บริหารท้องถิ่นเสนอผลการติดตามและประเมินผลต่อสภาท้องถิ่น และคณะกรรมการพัฒนาท้องถิ่น พร้อมทั้งประกาศผลการติดตามและประเมินผลแผนพัฒนาให้ประชาชนในท้องถิ่นทราบในที่เปิดเผยภายในสิบห้าวันนับแต่วันที่ผู้บริหารท้องถิ่นเสนอผลการติดตามและประเมินผลดังกล่าวและต้องปิดประกาศไว้เป็นระยะเวลาไม่น้อยกว่าสามสิบวันโดยอย่างน้อยปีละหนึ่งครั้งภายในเดือนธันวาคมของทุกปี"

คณะกรรมการติดตามและประเมินผลแผนพัฒนาองค์การบริหารส่วนตำบลบ้านด่าน จึงหวังเป็นอย่างยิ่งว่าการติดตามและประเมินผลแผนพัฒนาขององค์กรปกครองส่วนท้องถิ่น ประจำปีงบประมาณ พ.ศ.๒๕๖๒ จะได้ทราบถึงความก้าวหน้าและผลสำเร็จของการดำเนินงานโครงการ/กิจกรรมตามแผนพัฒนาขององค์การบริหารส่วนตำบลบ้านด่าน ได้บรรลุวัตถุประสงค์ตามแนวทางและยุทธศาสตร์การพัฒนาท้องถิ่นเพียงใด เพื่อเป็นแนวทางในการทบทวนการดำเนินงาน และแก้ไขปรับปรุง กระบวนการ ขั้นตอนในการปฏิบัติงานให้มีประสิทธิภาพยิ่งขึ้นโดยสอดคล้องและตอบสนองความต้องการของประชาชนในท้องถิ่นได้อย่างแท้จริง ต่อไป

คณะกรรมการติดตามและประเมินผลแผนพัฒนา อบต.บ้านด่าน

สารบัญ

หน้า

คำนำ

สารบัญ

รายงานการติดตามประเมินผลแผนพัฒนาท้องถิ่นของ อปท.

บทนำ ๑

ก. วิสัยทัศ ๑

ข. พันธกิจ ๑

ค. ยุทศาสตร์การพัฒนา ๒

ง. การวางแผน ๓

จ. การจัดทำงบประมาณ ๔

ฉ. การใช้จ่ายงบประมาณ ๑๓

ช. ผลการดำเนินการ ๒๙

ภาคผนวก

- ประกาศงบแสดงฐานะทางการเงินและงบอื่นๆ ตามแบบที่กรมส่งเสริมการปกครองส่วนท้องถิ่นกำหนด ประจำปีงบประมาณ พ.ศ. ๒๕๖๒

บทนำ

ด้วยรัฐธรรมนูญ มาตรา ๒๕๓ กำหนดให้องค์กรปกครองส่วนท้องถิ่น สภาท้องถิ่น และผู้บริหารท้องถิ่น เปิดเผยข้อมูลและรายงานผลการดำเนินงานให้ประชาชนทราบ รวมตลอดทั้งมีกลไกให้ประชาชนในท้องถิ่นมีส่วนร่วมด้วย ประกอบกับระเบียบกระทรวงมหาดไทยว่าด้วยการจัดทำแผนพัฒนาขององค์กรปกครองส่วนท้องถิ่น (ฉบับที่ ๓) พ.ศ. ๒๕๖๑ ข้อ ๑๓ ให้ยกเลิกความใน (๕) ของข้อ ๓๐ ของระเบียบกระทรวงมหาดไทยว่าด้วยการจัดทำแผนพัฒนาขององค์กรปกครองส่วนท้องถิ่น พ.ศ. ๒๕๔๘ ซึ่งแก้ไขเพิ่มเติมโดยระเบียบกระทรวงมหาดไทยว่าด้วยการจัดทำแผนพัฒนาขององค์กรปกครองส่วนท้องถิ่น (ฉบับที่ ๒) พ.ศ.๒๕๕๙ และให้ใช้ความต่อไปนี้แทน

"(๕) ผู้บริหารท้องถิ่นเสนอผลการติดตามและประเมินผลต่อสภาท้องถิ่น และคณะกรรมการพัฒนาท้องถิ่น พร้อมทั้งประกาศผลการติดตามและประเมินผลแผนพัฒนาให้ประชาชนในท้องถิ่นทราบในที่เปิดเผยภายในสิบห้าวันนับแต่วันที่ผู้บริหารท้องถิ่นเสนอผลการติดตามและประเมินผลดังกล่าวและต้องปิดประกาศไว้เป็นระยะเวลาไม่น้อยกว่าสามสิบวันโดยอย่างน้อยปีละหนึ่งครั้งภายในเดือนธันวาคมของทุกปี"

ดังนั้น เพื่อการปฏิบัติให้เป็นไปตามเจตนารมณ์ของระเบียบกระทรวงมหาดไทยว่าด้วยการจัดทำแผนพัฒนาองค์กรปกครองส่วนท้องถิ่น องค์การบริหารส่วนตำบลบ้านด่าน จึงขอรายงานผลการดำเนินงานการจัดทำงบประมาณ การใช้จ่าย และผลการดำเนินงาน รวมทั้งการติดตามและประเมินผลแผนพัฒนาท้องถิ่นในรอบปีงบประมาณ พ.ศ.๒๕๖๒ มาเพื่อให้ประชาชนได้มีส่วนร่วมในการตรวจสอบและกำกับการบริหารจัดการขององค์การบริหารส่วนตำบลบ้านด่าน ดังนี้

ก. <u>วิสัยทัศน์</u> ของอบต.บ้านด่าน

"วิสัยทัศน์ องค์การบริหารส่วนตำบลบ้านด่าน มุ่งมั่นพัฒนาชุมชนเป็นตำบลน่าอยู่"

ข. <u>พันธกิจ</u> ของอบต.บ้านด่าน

พันธกิจหลักในการพัฒนาท้องถิ่น

๑. ด้านกายภาพ

๑.๑ ปรับปรุงและพัฒนาระบบสาธารณูปโภคให้ได้มาตรฐาน และเพียงพอต่อความต้องการของชุมชน

๒. ด้านเศรษฐกิจ

๒.๑ ชุมชนมีงานทำ สามารถพึ่งตนเองได้อย่างพอเพียง

๒.๒ สนับสนุน ส่งเสริมโครงการเศรษฐกิจชุมชน (กองทุนหมุนเวียน หมู่บ้านละ ๑๐๐,๐๐๐ บาท) และกองทุนหมู่บ้าน

๒.๓ เกษตรอินทรีย์

๒.๔ ส่งเสริมอาชีพ

๒.๕ ศูนย์จำหน่ายสินค้าชุมชน

๓. ด้านสังคมและสิ่งแวดล้อม

๓.๑ สวนสาธารณะและนันทนาการอย่างเหมาะสม

๓.๒ มีความสะอาด สวยงามเป็นระเบียบ

๓.๓ มีการศึกษา พัฒนาตนเอง

๓.๔ พัฒนาสุขภาวะชุมชน

๔. ด้านการเมืองการปกครอง และการบริหาร

๔.๑ ปลูกฝังค่านิยม จริยธรรมในการทำงาน

๔.๒ ประชาชนมีส่วนร่วมในการพัฒนา

๔.๓ มีความโปร่งใสในการบริหาร

๕. ด้านความสงบเรียบร้อย ความปลอดภัยในชีวิตและทรัพย์สิน

๕.๑ การปราบปรามยาเสพติด

๕.๒ การจัดระเบียบสังคม

๕.๓ วินัยจราจร

๖. ด้านคุณธรรม

๖.๑ พลเมืองเคารพกฎหมาย กฎระเบียบของบ้านเมือง

ค. <u>ยุทธศาสตร์การพัฒนา</u> ของ อบต.บ้านด่าน ได้กำหนดยุทธศาสตร์และแนวทางการพัฒนายุทธศาสตร์ไว้ ๖ ยุทธศาสตร์ ดังนี้

การพัฒนาด้านโครงสร้างพื้นฐาน

๑. ก่อสร้าง ซ่อมแซมและปรับปรุงระบบน้ำเพื่อการเกษตรเพื่ออุปโภคและบริโภค

๒. ก่อสร้างปรับปรุงซ่อมแซมเส้นทางคมนาคม เช่น ถนนลูกรัง ถนนคอนกรีตเสริมเหล็กให้มีคุณภาพดีขึ้น

๓. พัฒนาและปรับปรุงระบบไฟฟ้า ประปาสาธารณูปโภคให้มีคุณภาพดีขึ้น

ด้านแหล่งน้ำ

๑. ก่อสร้างซ่อมแซมและปรับปรุงระบบน้ำเพื่อการเกษตรเพื่ออุปโภคและบริโภค

๒. พัฒนาและปรับปรุงระบบไฟฟ้า ประปาสาธารณูปโภคให้มีคุณภาพดีขึ้น

ด้านเศรษฐกิจ

๑. พัฒนาระบบทุนเพื่อการผลิตเพื่อการเกษตร

๒. ส่งเสริมด้านการถ่ายทอดเทคโนโลยีด้านการเกษตร

๓. ส่งเสริมและสนับสนุนและพัฒนาผลิตภัณฑ์ชุมชน

๔. ส่งเสริมให้ประชาชนให้ได้รับความรู้ความเข้าใจและนำหลักปรัชญาเศรษฐกิจพอเพียงมาใช้ในการดำเนินชีวิต

การพัฒนาการเมืองการบริหาร

๑. ส่งเสริมพัฒนาองค์กรด้วยกระบวนการมีส่วนร่วมตามหลักธรรมาภิบาล

๒. ส่งเสริมการมีส่วนร่วมของประชาชนในการบริหารจัดการตามหลักธรรมาภิบาล

ด้านสังคม

๑. ส่งเสริมการสาธารณสุข การสร้างสุขภาพและป้องกันโรคติดต่อ เช่น โรคไข้เลือดออก โรคพิษสุนัขบ้า เป็นต้น

๒. ส่งเสริมและพัฒนาระบบการศึกษาของศูนย์พัฒนาเด็กเล็ก

๓. ส่งเสริมให้ประชาชนเข้าถึงการศึกษาขั้นพื้นฐานและการศึกษาตลอดชีพโดยทั่วไป

๔. ส่งเสริมให้นักเรียนได้รับการพัฒนาอย่างเต็มศักยภาพ

๕. ส่งเสริมพัฒนาและอนุรักษ์ศาสนาศิลปวัฒนธรรม จารีตประเพณี ภูมิปัญญาท้องถิ่นและปราชญ์ชาวบ้าน

๖. ส่งเสริมและสนับสนุนการกีฬาและนันทนาการ

๗. สนับสนุนการจัดสวัสดิการชุมชน

๘. ส่งเสริมและพัฒนาคุณภาพชีวิตเด็ก สตรี คนชรา คนพิการ และผู้ด้อยโอกาส

๙. สนับสนุนมาตรการป้องกันปราบปรามอาชญากรรมและยาเสพติดทุกประเภท

๑๐. สนับสนุนและสนับสนุนการดำเนินงานด้านความมั่นคง ความปลอดภัยในชีวิตและทรัพย์สิน

ด้านทรัพยากรธรรมชาติและสิ่งแวดล้อม

๑. ส่งเสริมการมีส่วนร่วมในการอนุรักษ์ทรัพยากรธรรมชาติและสิ่งแวดล้อมให้น่าอยู่

ง. <u>การวางแผน</u>

องค์การบริหารส่วนตำบลบ้านด่าน ได้จัดทำแผนพัฒนาท้องถิ่นสี่ปี (พ.ศ. ๒๕๖๑-๒๕๖๔) ตามกระบวนการที่บัญญัติไว้ในระเบียบกระทรวงมหาดไทยว่าด้วยการจัดทำแผนพัฒนาองค์กรปกครองส่วนท้องถิ่น (ฉบับที่ ๒) พ.ศ.๒๕๕๙ โดยผ่านการมีส่วนร่วมของประชาชน เช่น การจัดเวทีประชาคม การประชุมกรรมการชุมชน เพื่อรับฟังปัญหาและความต้องการที่แท้จริงของประชาชนในพื้นที่ ก่อนนำมาจัดทำโครงการเพื่อพัฒนาพื้นที่ ที่บรรจุไว้ในแผนพัฒนาท้องถิ่นสี่ปีต่อไป

องค์การบริหารส่วนตำบลบ้านด่าน ได้ประกาศใช้แผนพัฒนาท้องถิ่นสี่ปี (พ.ศ. ๒๕๖๑-๒๕๖๔) เมื่อวันที่ ๒๙ พฤศจิกายน ๒๕๕๙ ,ประกาศใช้แผนพัฒนาท้องถิ่นสี่ปี (พ.ศ.๒๕๖๑-๒๕๖๔) แก้ไขเพิ่มเติม ฉบับที่ ๑ เมื่อวันที่ ๑๓ มีนาคม ๒๕๖๐ , ประกาศใช้แผนพัฒนาท้องถิ่นสี่ปี (พ.ศ.๒๕๖๑-๒๕๖๔) แก้ไขเพิ่มเติม ฉบับที่ ๒ เมื่อวันที่ ๑๒ มิถุนายน ๒๕๖๐, ประกาศใช้แผนพัฒนาท้องถิ่นสี่ปี (พ.ศ.๒๕๖๑-๒๕๖๔) แก้ไขเพิ่มเติม ครั้งที่ ๓ เมื่อวันที่ ๑๔ พฤศจิกายน ๒๕๖๐, ประกาศใช้แผนพัฒนาท้องถิ่นสี่ปี (พ.ศ.๒๕๖๑-๒๕๖๔) แก้ไขเพิ่มเติม เปลี่ยนแปลง ครั้งที่ ๔ เมื่อวันที่ ๒๕ ธันวาคม ๒๕๖๐ , ประกาศใช้แผนพัฒนาท้องถิ่นสี่ปี (พ.ศ.๒๕๖๑-๒๕๖๔) เพิ่มเติม ครั้งที่ ๕ เมื่อวันที่ ๑๖ พฤษภาคม ๒๕๖๑ , ประกาศใช้แผนพัฒนาท้องถิ่นสี่ปี (พ.ศ.๒๕๖๑-๒๕๖๔) เพิ่มเติม เปลี่ยนแปลง ครั้งที่ ๖ เมื่อวันที่ ๑๑ กรกฎาคม ๒๕๖๑ , ประกาศใช้แผนพัฒนาท้องถิ่นสี่ปี (พ.ศ.๒๕๖๑-๒๕๖๔) เพิ่มเติม เปลี่ยนแปลง ครั้งที่ ๗ เมื่อวันที่ ๑๒ พฤศจิกายน ๒๕๖๑ และประกาศใช้แผนพัฒนาท้องถิ่นสี่ปี (พ.ศ.๒๕๖๑-๒๕๖๔) เพิ่มเติม เปลี่ยนแปลง ครั้งที่ ๘ เมื่อวันที่ ๑๓ พฤษภาคม ๒๕๖๒, ประกาศใช้แผนพัฒนาท้องถิ่น (พ.ศ.๒๕๖๑-๒๕๖๕) เมื่อวันที่ ๑๐ มิถุนายน ๒๕๖๒ โดยได้กำหนดโครงการที่จะดำเนินการตามแผนพัฒนาท้องถิ่น (พ.ศ. ๒๕๖๑-๒๕๖๕) ดังนี้

ยุทธศาสตร์	๒๕๖๑		๒๕๖๒		๒๕๖๓		๒๕๖๔	
	จำนวน	งบประมาณ	จำนวน	งบประมาณ	จำนวน	งบประมาณ	จำนวน	งบประมาณ
ด้านแหล่งน้ำ	๒	๕๒๔,๕๖๑	๑	๕๐๐,๐๐๐	๐	๐	๑๐	๖,๕๐๒,๕๖๔
ด้านโครงสร้างพื้นฐาน	๒๖	๗,๓๑๔,๐๐๐	๑๙	๘,๒๕๕,๕๐๐	๔	๔,๘๓๗,๐๐๐	๔๑	๖๗,๕๔๙,๐๐๐
ด้านทรัพยากรธรรมชาติและสิ่งแวดล้อม	๓	๑๐,๐๐๐	๓	๑๐,๐๐๐	๓	๑๒๐,๐๐๐	๓	๑๒๐,๐๐๐
ด้านการพัฒนาการเมืองการบริหาร	๖	๘๓๐,๓๕๐	๙	๓,๐๔๗,๗๐๐	๙	๓,๕๐๗,๐๐๐	๗	๒,๕๑๗,๐๐๐
ด้านเศรษฐกิจ	๔	๓๐๕,๐๐๐	๔	๓๐๕,๐๐๐	๖	๕๐๕,๐๐๐	๙	๑,๘๒๕,๐๐๐
ด้านสังคม	๓๖	๑๔,๘๖๙,๕๐๐	๔๕	๑๗,๒๑๓,๒๒๐	๔๑	๑๗,๙๕๘,๕๐๐	๔๔	๑๘,๙๖๘,๕๐๐
รวม	๗๗	๒๓,๘๕๓,๔๑๑	๘๑	๒๙,๓๓๑,๔๒๐	๖๓	๒๖,๙๒๗,๕๐๐	๑๑๔	๙๗,๔๘๒,๐๖๔

จ. <u>การจัดทำงบประมาณ</u>

ผู้บริหารองค์การบริหารส่วนตำบลบ้านด่าน ได้ประกาศใช้ข้อบัญญัติงบประมาณ เมื่อวันที่ ๑๓ กันยายน ๒๕๖๑ โดยมีโครงการที่บรรจุอยู่ในข้อบัญญัติงบประมาณ จำนวน ๖๑ โครงการ งบประมาณ ๒๓,๓๔๑,๙๖๐ บาท และโครงการที่ได้รับจัดสรรเงินอุดหนุนเฉพาะกิจ ประจำปีงบประมาณ พ.ศ. ๒๕๖๒ จำนวน ๑ โครงการ งบประมาณ ๓๐,๗๐๐ บาท รวมจำนวนทั้งสิ้น ๖๒ โครงการ รวมงบประมาณทั้งสิ้น ๒๔,๐๗๖,๙๒๐ บาท สามารถจำแนกตามยุทธศาสตร์ ได้ดังนี้

ยุทธศาสตร์	โครงการ	งบประมาณ ตามข้อบัญญัติ
ด้านแหล่งน้ำ	๑	๕๐๐,๐๐๐
ด้านโครงสร้างพื้นฐาน	๑๗	๔,๒๔๘,๕๐๐
ด้านทรัพยากรธรรมชาติและสิ่งแวดล้อม	-	-
การพัฒนาการเมืองการบริหาร	๖	๒,๗๓๔,๕๐๐
ด้านเศรษฐกิจ	๔	๒๓๕,๐๐๐
ด้านสังคม	๓๔	๑๖,๐๙๙,๖๒๐
รวม	๖๒	๒๔,๑๐๗,๖๒๐

รายละเอียดโครงการในข้อบัญญัติงบประมาณ อบต.บ้านด่าน มีดังนี้

ลำดับ	ยุทธศาสตร์	โครงการ	แหล่งที่มางบประมาณ	จำนวนงบประมาณ	วัตถุประสงค์	ผลผลิต
๑.	ด้านโครงสร้างพื้นฐาน	ก่อสร้างถนนคอนกรีตเสริมเหล็กสายบ้านนายสวน สังข์ไทย หมู่ที่ ๒	เงินอุดหนุนทั่วไป	๔๐๐,๐๐๐	เพื่อให้ประชาชนมีเส้นทางในการสัญจรได้สะดวกปลอดภัย	กว้าง ๔ เมตร ยาว ๑๖๘ เมตร หนา ๐.๑๕ เมตร หรือรวมพื้นผิวจราจรไม่น้อยกว่า ๓๗๒ ตร.ม.
๒.	ด้านโครงสร้างพื้นฐาน	ก่อสร้างถนนคอนกรีตเสริมเหล็กสายซอยชาละวัน หมู่ที่ ๔	เงินอุดหนุนทั่วไป	๔๐๐,๐๐๐	เพื่อให้ประชาชนมีเส้นทางในการสัญจรได้สะดวกปลอดภัย	กว้าง ๔ เมตร ยาว ๑๖๘ เมตร หนา ๐.๑๕ เมตร หรือรวมพื้นผิวจราจรไม่น้อยกว่า ๓๗๒ ตร.ม.

ลำดับ	ยุทธศาสตร์	โครงการ	แหล่งที่มางบประมาณ	จำนวนงบประมาณ	วัตถุประสงค์	ผลผลิต
๓.	ด้านโครงสร้างพื้นฐาน โครงสร้างพื้นฐาน	ก่อสร้างถนนคอนกรีตเสริมเหล็กสายบ้านนายประดิษฐ์ ผางาม หมู่ที่ ๑	เงินอุดหนุนทั่วไป	๔๐๐,๐๐๐	เพื่อให้ประชาชนมีเส้นทางในการสัญจรได้สะดวกปลอดภัย	กว้าง ๔ เมตร ยาว ๑๖๘ เมตร หนา ๐.๑๕ เมตร หรือรวมพื้นผิวจราจรไม่น้อยกว่า ๓๗๒ ตร.ม.
๔.	ด้านโครงสร้างพื้นฐาน	ก่อสร้างถนนคอนกรีตเสริมเหล็กสายโปร่งนกเขา หมู่ที่ ๑๐ บ้านน้ำวังหลวง	เงินอุดหนุนทั่วไป	๔๐๐,๐๐๐	เพื่อให้ประชาชนมีเส้นทางในการสัญจรได้สะดวกปลอดภัย	กว้าง ๔ เมตร ยาว ๑๖๘ เมตร หนา ๐.๑๕ เมตร หรือรวมพื้นผิวจราจรไม่น้อยกว่า ๓๗๒ ตร.ม.
๕.	ด้านโครงสร้างพื้นฐาน	โครงการปรับปรุงผิวทางถนนลูกรังสายคันคลองส่งน้ำด้วยพลังงานไฟฟ้า ตั้งแต่นาห้วยเหล็ก-นาตันกอก หมู่ที่ ๗	เงินอุดหนุนทั่วไป	๒๑๕,๐๐๐	เพื่อให้ประชาชนมีเส้นทางในการสัญจรได้สะดวกปลอดภัย	ลงหินคลุกซ่อมแซมผิวทางเป็นช่วง ๆ ตามที่ชำรุดเสียหาย พร้อมปรับเกลี่ยเรียบโดยใช้หินคลุกจำนวนไม่น้อยกว่า ๔๗๒ ลบ.ม.
๖.	ด้านโครงสร้างพื้นฐาน	โครงการปรับปรุงรางระบายน้ำตั้งแต่บ้านนางจำรอง ป้อมมณี หมู่ที่ ๘ – บ้านนางสนอง ขึ้นชา หมู่ที่ ๘	เงินอุดหนุนทั่วไป	๓๘๕,๐๐๐	เพื่อให้ประชาชนมีทางระบายน้ำได้สะดวกละรวดเร็ว	กว้าง ๐.๕๐ เมตร ลึก ๐.๖๐ เมตร ยาวรวม ๖๙ เมตร พร้อมวางท่อระบายน้ำ คสล. ขนาด ศก. ๐.๔๐ เมตร จำนวน ๓ จุด โดยใช้ท่อจำนวน ๑๘ ท่อน
๗.	ด้านโครงสร้างพื้นฐาน	ค่าบำรุงรักษาและปรับปรุงที่ดินและสิ่งก่อสร้าง	เงินอุดหนุนทั่วไป	๔๐,๐๐๐	เพื่อให้ประชาชนสามารถใช้ประโยชน์จากที่ดินและสิ่งก่อสร้างได้ตามปกติ	เพื่อจ่ายเป็นค่าบำรุงรักษาและปรับปรุงที่ดินและสิ่งก่อสร้าง (รายจ่ายเพื่อให้สามารถใช้งานได้ตามปกติ)

ลำดับ	ยุทธศาสตร์	โครงการ	แหล่งที่มางบประมาณ	จำนวนงบประมาณ	วัตถุประสงค์	ผลผลิต
๘	ด้านเศรษฐกิจ	โครงการตรวจสอบคุณภาพน้ำประปาของกิจการประปา อบต.บ้านด่าน	เงินรายได้	๕,๐๐๐	เพื่อพัฒนาคุณภาพน้ำบริโภคให้สะอาดปลอดภัย	กิจการประปา อบต.บ้านด่าน
๙	ด้านเศรษฐกิจ	จัดซื้อสารส้มของกิจการประปา อบต.บ้านด่าน	เงินรายได้	๑๐๐,๐๐๐	เพื่อให้ประชาชนได้อุปโภคบริโภคน้ำที่สะอาดและปลอดภัย	กิจการประปา อบต.บ้านด่าน
๑๐.	ด้านเศรษฐกิจ	จัดซื้อคลอรีนใช้ในกิจการประปา อบต.บ้านด่าน	เงินรายได้	๓๐,๐๐๐	เพื่อให้ประชาชนได้อุปโภคบริโภคน้ำที่สะอาดและปลอดภัย	กิจการประปา อบต.บ้านด่าน
๑๑.	ด้านเศรษฐกิจ	ค่าบำรุงรักษาและปรับปรุงครุภัณฑ์	เงินรายได้	๑๐๐,๐๐๐	เพื่อให้การปฏิบัติงานมีประสิทธิภาพมากยิ่งขึ้น	ค่าบำรุงรักษาและปรับปรุงครุภัณฑ์
๑๒.	ด้านการพัฒนาการเมืองการบริหาร	จัดทำปรับปรุงข้อมูลแผนที่ภาษีและทะเบียนทรัพย์สิน	เงินรายได้	๑๐๐,๐๐๐	เพื่อให้การจัดเก็บภาษีมีประสิทธิภาพ	ค่าใช้จ่ายในการปรับปรุงข้อมูลแผนที่ภาษีและทะเบียนทรัพย์สิน
๑๓.	ด้านการพัฒนาการเมืองการบริหาร	ค่าบำรุงรักษาและปรับปรุงครุภัณฑ์	เงินรายได้	๑๐๐,๐๐๐	เพื่อให้การปฏิบัติงานมีประสิทธิภาพมากยิ่งขึ้น	บำรุงรักษาและปรับปรุงครุภัณฑ์
๑๔.	ด้านการพัฒนาการเมืองการบริหาร	ค่าใช้จ่ายในการเลือกตั้ง	เงินรายได้	๕๐๐,๐๐๐	เพื่อให้การปฏิบัติงานมีประสิทธิภาพมากยิ่งขึ้น	เพื่อจ่ายเป็นค่าใช้จ่ายในการเลือกตั้งขององค์กรปกครองส่วนท้องถิ่นตามที่กฎหมายกำหนด

ลำดับ	ยุทธศาสตร์	โครงการ	แหล่งที่มางบประมาณ	จำนวนงบประมาณ	วัตถุประสงค์	ผลผลิต
๑๕.	ด้านการพัฒนาการเมืองการบริหาร	ป้องกันและบรรเทาสาธารณภัย	เงินรายได้	๑,๙๕๖,๘๔๐	เพื่อเป็นเงินสำรองจ่าย กรณีจำเป็นฉุกเฉินเร่งด่วน	เป็นเงินสำรองจ่ายกรณีจำเป็นฉุกเฉินเร่งด่วน เช่น เหตุวาตภัย อุทกภัย อัคคีภัย และหรือสาธารณภัยอื่น ๆ ที่ไม่สามารถคาดการณ์ได้ล่วงหน้า ของ อบต.บ้านด่าน
๑๖.	ด้านสังคม	โครงการสนับสนุนค่าใช้จ่ายบริหารสถานศึกษา เพื่อจ่ายเป็นค่าอาหารกลางวัน ศพด.	เงินอุดหนุนทั่วไป	๒๐๕,๘๐๐	เพื่อให้เด็กนักเรียนมีอาหารรับประทานอย่างทั่วถึง	ศูนย์พัฒนาเด็กเล็ก อบต.บ้านด่าน จำนวน ๑ แห่ง
๑๗.	ด้านสังคม	โครงการสนับสนุนค่าใช้จ่ายบริหารสถานศึกษา เพื่อจ่ายจัดการเรียนการสอน (รายหัว)	เงินอุดหนุนทั่วไป	๗๑,๔๐๐	เพื่อให้เด็กนักเรียนมีอุปกรณ์สื่อการเรียนการสอนที่เพียงพอและเหมาะสม	ศูนย์พัฒนาเด็กเล็ก อบต.บ้านด่าน จำนวน ๑ แห่ง
๑๘.	ด้านสังคม	ค่าอาหารเสริม (นม)	เงินอุดหนุนทั่วไป	๓๗๐,๐๐๐	เพื่อให้เด็กนักเรียนมีสุขภาพแข็งแรง	ศูนย์พัฒนาเด็กเล็ก อบต.บ้านด่าน จำนวน ๑ แห่ง โรงเรียนจำนวน ๓ แห่ง
๑๙.	ด้านสังคม	จ้างเหมาพาหนะรับส่งเด็กนักเรียน ศพด.อบต.บ้านด่าน	เงินอุดหนุนทั่วไป	๑๖๘,๐๐๐	เพื่อให้นักเรียนสะดวกที่จะเดินทางมาโรงเรียน	ศูนย์พัฒนาเด็กเล็ก อบต.บ้านด่าน จำนวน ๑ แห่ง โรงเรียนจำนวน ๓ แห่ง
๒๐.	ด้านสังคม	อุดหนุนงบประมาณตามโครงการอาหารกลางวัน	เงินอุดหนุนทั่วไป	๖๐๔,๐๐๐	เพื่อให้เด็กนักเรียนมีอาหารกลางวันรับประทานอย่างทั่วถึงเพียงพอ	จำนวน ๓ โรงเรียน

ลำดับ	ยุทธศาสตร์	โครงการ	แหล่งที่มางบประมาณ	จำนวนงบประมาณ	วัตถุประสงค์	ผลผลิต
๒๑.	ด้านสังคม	โครงการควบคุมและป้องกันโรคไข้เลือดออก	รายได้อื่นๆ	๑๐๐,๐๐๐	เพื่อให้ประชาชนในตำบลปลอดภัยจากไข้เลือดออก	จำนวน ๑๒ หมู่บ้าน
๒๒.	ด้านสังคม	โครงการป้องกันโรคพิษสุนัขบ้า	เงินอุดหนุนทั่วไป	๓๐,๐๐๐	เพื่อให้ประชาชนในตำบลปลอดภัยจากโรคพิษสุนัขบ้า	จำนวน ๑๒ หมู่บ้าน
๒๓.	ด้านสังคม	อุดหนุนให้แก่คณะกรรมการหมู่บ้านตามโครงการพระราชดำริด้านสาธารณสุข	เงินอุดหนุนทั่วไป	๒๔๐,๐๐๐	เพื่อส่งเสริมให้ประชาชนในหมู่บ้านดำเนินรอยตามโครงการพระราชดำริด้านสาธารณสุข	จำนวน ๑๒ หมู่บ้าน
๒๔.	ด้านสังคม	โครงการเพิ่มประสิทธิภาพและพัฒนาศักยภาพของบุคลากรท้องถิ่น	เงินรายได้	๒๐๐,๐๐๐	เพื่อเพิ่มประสิทธิภาพและพัฒนาศักยภาพของบุคลากรท้องถิ่น	จำนวน ๑ ครั้ง
๒๕.	ด้านสังคม	โครงการฝึกอบรมให้ความรู้พัฒนาคุณภาพชีวิตของ อบต.บ้านด่านห่วงใยใส่ใจผู้สูงอายุ	เงินรายได้	๖๕,๐๐๐	เพื่อให้ผู้สูงอายุมีกิจกรรมและมีคุณภาพชีวิตที่ดีขึ้น	จำนวน ๑๒ หมู่บ้าน
๒๖.	ด้านสังคม	โครงการชุมชนต้นแบบด้านการบริหารจัดการขยะมูลฝอยชุมชน	เงินรายได้	๑๐๐,๐๐๐	เพื่อให้ชุมชนเป็นต้นแบบด้านการบริหารจัดการขยะมูลฝอย	จำนวน ๑๒ หมู่บ้าน
๒๗.	ด้านสังคม	โครงการพัฒนาศักยภาพสตรี ผู้สูงอายุ ผู้ด้อยโอกาส หลักสูตรประดิษฐ์การกัดกระจก	เงินรายได้	๑๙,๗๗๐	เพื่อให้ผู้สูงอายุมีกิจกรรมและมีคุณภาพชีวิตที่ดีขึ้น	จำนวน ๑๒ หมู่บ้าน
๒๘.	ด้านสังคม	โครงการส่งเสริมการนวดแผนไทย	เงินรายได้	๑๗,๘๕๐	เพื่อส่งเสริมอาชีพให้กับประชาชน	จำนวน ๑๒ หมู่บ้าน
๒๙.	ด้านสังคม	โครงการส่งเสริมการฝึกอบรมหลักสูตรการสานกระเป๋าจากเส้นพลาสติก	เงินรายได้	๒๑,๑๐๐	เพื่อส่งเสริมอาชีพให้กับประชาชน	จำนวน ๑๒ หมู่บ้าน

ลำดับ	ยุทธศาสตร์	โครงการ	แหล่งที่มางบประมาณ	จำนวนงบประมาณ	วัตถุประสงค์	ผลผลิต
๓๐.	ด้านสังคม	โครงการส่งเสริมกิจกรรมชมรมผู้สูงอายุตำบลบ้านด่าน	เงินรายได้	๓๖,๖๐๐	เพื่อให้ผู้สูงอายุมีกิจกรรมและมีคุณภาพชีวิตที่ดีขึ้น	จำนวน ๑๒ หมู่บ้าน
๓๑.	ด้านสังคม	งานประเพณีศาสนาวัฒนธรรมและวันสำคัญของชาติ	เงินรายได้	๓๕,๐๐๐	เพื่อให้ประชาชนได้ร่วมกิจกรรมสำคัญทางศาสนา	จำนวน ๑๒ หมู่บ้าน
๓๒.	ด้านสังคม	โครงการอบรมคุณธรรมสำหรับคณะผู้บริหารสมาชิกสภา อบต. พนักงานส่วนตำบลลูกจ้างประจำและพนักงานจ้าง	เงินรายได้	๕,๐๐๐	เพื่อส่งเสริมให้มีคุณธรรม และดำเนินชีวิตอย่างเหมาะสม	พนักงาน อบต. บ้านด่าน
๓๓.	ด้านสังคม	โครงการอบรมจริยธรรม เรียนรู้ร่วมกันสร้างพลังสู่สังคม	เงินรายได้	๒๕,๐๐๐	เพื่อส่งเสริมให้ประชาชนมีคุณธรรม และดำเนินชีวิตอย่างเหมาะสม	จำนวน ๑๒ หมู่บ้าน
๓๔.	ด้านสังคม	อุดหนุนงบประมาณตามโครงการงานพระยาพิชัยดาบหักและงานกาชาดจังหวัดอุตรดิตถ์	เงินรายได้	๒๕,๐๐๐	เพื่อสนับสนุนการดำเนินงานของอำเภอเมืองอุตรดิตถ์ ตามโครงการฯ	สนับสนุนกิจกรรมของอำเภอเมืองอุตรดิตถ์
๓๕.	ด้านสังคม	โครงการแข่งขันกีฬาเยาวชนตำบลบ้านด่าน	เงินรายได้	๙๖,๐๐๐	เพื่อให้เยาวชนสุขภาพร่างกายแข็งแรง	เยาวชนในตำบลบ้านด่าน
๓๖.	ด้านสังคม	เบี้ยยังชีพผู้ป่วยเอดส์	เงินอุดหนุนทั่วไป	๔๘,๐๐๐	เพื่อให้ผู้ป่วยเอดส์ในตำบลมีความเป็นอยู่ที่ดีขึ้น	จำนวน ๑๒ หมู่บ้าน
๓๗.	ด้านสังคม	เบี้ยยังชีพผู้สูงอายุ	เงินอุดหนุนทั่วไป	๙,๒๐๐,๐๐๐	เพื่อให้ผู้สูงอายุในตำบลมีความเป็นอยู่ที่ดีขึ้น	จำนวน ๑๒ หมู่บ้าน
๓๘.	ด้านสังคม	เบี้ยยังชีพคนพิการ	เงินอุดหนุนทั่วไป	๓,๓๓๖,๐๐๐	เพื่อให้ผู้พิการในตำบลมีความเป็นอยู่ที่ดีขึ้น	จำนวน ๑๒ หมู่บ้าน

ลำดับ	ยุทธศาสตร์	โครงการ	แหล่งที่มางบประมาณ	จำนวนงบประมาณ	วัตถุประสงค์	ผลผลิต
๓๙.	ด้านสังคม	สมทบกองทุนสวัสดิการชุมชนตำบลบ้านด่าน	เงินรายได้	๕๐,๐๐๐	เพื่อส่งเสริมการดำเนินงานของกองทุนสวัสดิการชุมชนตำบลบ้านด่าน	จำนวน ๑ ครั้ง
๔๐.	ด้านสังคม	สมทบกองทุนหลักประกันสุขภาพระดับท้องถิ่นหรือพื้นที่ตำบลบ้านด่าน	เงินรายได้	๗๕,๐๐๐	เพื่อส่งเสริมสุขภาพให้กับประชาชน	จำนวน ๑ ครั้ง
๔๑.	ด้านสังคม	เบี้ยยังชีพคนพิการ	เงินสะสม	๗๑๔,๔๐๐	เพื่อให้ผู้พิการในตำบลมีความเป็นอยู่ที่ดีขึ้น	จำนวน ๑๒ หมู่บ้าน
๔๒.	ด้านสังคม	โครงการแข่งขันกีฬาเยาวชนและประชาชนตำบลบ้านด่าน	เงินรายได้	๑๗๐,๐๐๐	เพื่อให้เยาวชนและประชาชนมีสุขภาพแข็งแรง	ประชาชน เยาวชน จำนวน ๑๒ หมู่บ้าน
๔๓.	ด้านโครงสร้างพื้นฐาน	ปรับปรุงคุณภาพน้ำประปาหมู่บ้านหมู่ ๗	เงินสะสม	๔๙๒,๐๐๐	เพื่อให้ประชาชนได้อุปโภคบริโภคน้ำที่สะอาดและปลอดภัย	ประปาหมู่ ๗
๔๔.	ด้านโครงสร้างพื้นฐาน	ปรับปรุงระบบท่อจ่ายน้ำและคุณภาพน้ำประปาหมู่บ้านหมู่ ๓	เงินสะสม	๒๕๗,๐๐๐	เพื่อให้ประชาชนได้อุปโภคบริโภคน้ำที่สะอาดและปลอดภัย	ประปาหมู่ ๓
๔๕.	ด้านการเมืองการบริหาร	อุดหนุนตามโครงการสนับสนุนศูนย์ปฏิบัติการร่วมในการช่วยเหลือประชาชนขององค์กรปกครองส่วนท้องถิ่น อ.เมือง จ.อุตรดิตถ์	เงินรายได้	๗,๐๐๐	มีสถานที่กลางเพื่อเป็นศูนย์ปฏิบัติการร่วมในการช่วยเหลือประชาชนของ อปท.	อุดหนุน จำนวน ๑ ครั้ง
๔๖.	ด้านโครงสร้างพื้นฐาน	ค่าปรับปรุงป้องกันการกัดเซาะพังทลายพื้นดิน หมู่ที่ ๕	เงินรายได้	๓๒,๐๐๐	เพื่อป้องกันการกัดเซาะพังทลายหน้าดิน	ลงหินลิปแลปบริเวณน้ำกัดเซาะ หมู่ ๕

ลำดับ	ยุทธศาสตร์	โครงการ	แหล่งที่มางบประมาณ	จำนวนงบประมาณ	วัตถุประสงค์	ผลผลิต
๔๗.	ด้านโครงสร้างพื้นฐาน	ค่าปรับปรุงผิวถนนลูกรัง หมู่ที่ ๖	เงินรายได้	๕๐,๐๐๐	เพื่อให้ประชาชนเดินทางได้สะดวก	ลงดินลูกรังพร้อมปรับเกลี่ยเรียบ
๔๘.	ด้านโครงสร้างพื้นฐาน	ค่าก่อสร้างถนน คสล. ภายในหมู่บ้าน หมู่ที่ ๑๐	เงินอุดหนุนทั่วไป	๖๑,๐๐๐	เพื่อให้ประชาชนเดินทางได้สะดวก	กว้าง ๓ เมตร ยาว ๓๖ เมตร
๔๙.	ด้านการเมืองการบริหาร	โครงการจัดซื้อวัสดุอุปกรณ์ เพื่อเพิ่มประสิทธิภาพงานป้องกันและบรรเทาสาธารณภัย	เงินรายได้	๗๐,๗๐๐	เพื่อเพิ่มประสิทธิภาพงานป้องกันและบรรเทาสาธารณภัย	ป้องกันและบรรเทาสาธารณภัย ๑๒ หมู่บ้าน
๕๐.	ด้านสังคม	โครงการสนับสนุนค่าใช้จ่ายการบริหารสถานศึกษา เพื่อเป็นค่าใช้จ่ายในการจัดการศึกษาสำหรับศูนย์พัฒนาเด็กเล็ก(ศพด.) สำหรับเด็กปฐมวัยอายุ ๓-๕ ปี	เงินอุดหนุนทั่วไป	๒๐,๐๐๐	เพื่อเป็นจัดการศึกษาสำหรับศูนย์พัฒนาเด็กเล็ก (ศพด.)	ศพด. อบต.บ้านด่าน
๕๑.	ด้านโครงสร้างพื้นฐาน	ปรับปรุงระบบท่อจ่ายน้ำประปาสายบ้านนางชัญญา นุอิน หมู่ที่๑	เงินสะสม	๒๑๒,๐๐๐	เพื่อให้ประชาชนได้อุปโภคบริโภคน้ำที่สะอาด	ประปา หมู่ ๑
๕๒.	ด้านโครงสร้างพื้นฐาน	ปรับปรุงระบบท่อจ่ายน้ำประปาภายในหมู่บ้าน หมู่ที่ ๓	เงินสะสม	๑๐๒,๐๐๐	เพื่อให้ประชาชนได้อุปโภคบริโภคน้ำที่สะอาด	ประปา หมู่ ๓
๕๓.	ด้านโครงสร้างพื้นฐาน	ปรับปรุงระบบท่อจ่ายน้ำประปาซอยมาลัยทอง หมู่ที่ ๔	เงินสะสม	๒๒๒,๕๐๐	เพื่อให้ประชาชนได้อุปโภคบริโภคน้ำที่สะอาด	ประปา หมู่ ๔
๕๔.	ด้านโครงสร้างพื้นฐาน	ปรับปรุงระบบท่อจ่ายน้ำประปา อบต.บ้านด่าน	เงินสะสม	๔๙๗,๐๐๐	เพื่อให้ประชาชนได้อุปโภคบริโภคน้ำที่สะอาด	กิจการประปา อบต.บ้านด่าน
๕๕.	ด้านโครงสร้างพื้นฐาน	ปรับปรุงท่อระบายน้ำ หมู่ ๘	เงินสะสม	๔๓,๐๐๐	เพื่อให้ประชาชนได้อุปโภคบริโภคน้ำที่สะอาด	ประปา หมู่ ๘

ลำดับ	ยุทธศาสตร์	โครงการ	แหล่งที่มางบประมาณ	จำนวนงบประมาณ	วัตถุประสงค์	ผลผลิต
๕๖.	ด้านแหล่งน้ำ	โครงการกำจัดผักตบชวา	เงินรายได้	๕๐๐,๐๐๐	เพื่อให้ประชาชนมีแหล่งน้ำไว้ทำการเกษตรอย่างเพียงพอ	บริเวณคลองต่างๆ ในพื้นที่ตำบลบ้านด่าน
๕๗.	ด้านสังคม	โครงการศูนย์เด็กปลอดโรค	เงินรายได้	๑๐,๐๐๐	เพื่อให้เด็กนักเรียนมีสุขภาพแข็งแรง	ศูนย์พัฒนาเด็ก อบต.บ้านด่าน
๕๘.	ด้านสังคม	โครงการพัฒนาหมู่บ้านและชุมชนในวันสำคัญต่างๆ	เงินรายได้	๕๐,๐๐๐	ส่งเสริมให้ประชาชนมีส่วนร่วมในการพัฒนาหมู่บ้านให้น่าอยู่ น่ามอง	จำนวน ๑๒ หมู่บ้าน
๕๙.	ด้านสังคม	โครงการฝึกอบรมและศึกษาดูงานการบริหารจัดการขยะแบบมีส่วนร่วม	เงินรายได้	๑๐๐,๐๐๐	เพื่อให้ประชาชนรู้จักการกำจัดขยะแบบถูกวิธี	จำนวน ๑๒ หมู่บ้าน
๖๐.	ด้านสังคม	โครงการป้องกันอุบัติเหตุทางถนนในช่วงเทศกาลสำคัญ	เงินรายได้	๕๐,๐๐๐๐	เพื่อลดอุบัติทางถนนในช่วงเทศกาลสำคัญ	จำนวน ๑๒ หมู่บ้าน
๖๑.	ด้านสังคม	โครงการรัฐพิธีและศาสนา	เงินรายได้	๑๐๐,๐๐๐	เพื่อจัดกิจกรรมในวันสำคัญทางศาสนาและงานรัฐพิธี	ประชาชนได้เข้าร่วมกิจกรรมในวันสำคัญ

รายละเอียดโครงการเงินอุดหนุนเฉพาะกิจ ประจำปีงบประมาณ พ.ศ. ๒๕๖๒ ดังนี้

ลำดับ	ยุทธศาสตร์	โครงการ	แหล่งที่มางบประมาณ	จำนวนงบประมาณ	วัตถุประสงค์	ผลผลิต
๖๒.	ด้านสังคม	โครงการพัฒนาคุณภาพการศึกษาด้วยเทคโนโลยีสารสนเทศ DLTV	เงินอุดหนุนเฉพาะกิจ	๓๐,๗๐๐	เพื่อส่งเสริมการเรียนรู้ให้กับเด็กเล็ก	ศูนย์พัฒนาเด็กเล็ก อบต.บ้านด่าน จำนวน ๑ แห่ง

ฉ. การใช้จ่ายงบประมาณ

อบต.บ้านด่าน มีการใช้จ่ายงบประมาณในการดำเนินโครงการตามข้อบัญญัติงบประมาณและโครงการเงินอุดหนุนเฉพาะกิจ ประจำปีงบประมาณ ๒๕๖๒ ระหว่างเดือน ตุลาคม ๒๕๖๑ ถึงเดือน กันยายน ๒๕๖๒ โดยได้มีการก่อหนี้ผูกพัน/ลงนามในสัญญา รวม ๔๗ โครงการ จำนวนเงิน ๑๙,๗๗๔,๖๖๕.๙๙ บาท มีการเบิกจ่ายงบประมาณ จำนวน ๔๗ โครงการ จำนวนเงิน ๑๙,๗๗๔,๖๖๕.๙๙ บาท สามารถจำแนกตามยุทธศาสตร์ได้ ดังนี้

ยุทธศาสตร์	โครงการ	การก่อหนี้ผูกพัน/ลงนามในสัญญา	โครงการ	การเบิกจ่ายงบประมาณ
การพัฒนาด้านโครงสร้างพื้นฐาน	๑๗	๔,๑๖๕,๕๐๐	๑๗	๔,๑๖๕,๕๐๐
ด้านแหล่งน้ำ	-	-	-	-
ด้านเศรษฐกิจ	๓	๑๕๔,๓๔๘.๘๐	๓	๑๕๔,๓๔๘.๘๐
การพัฒนาการเมืองการบริหาร	๓	๙๘๕,๔๗๗.๑๙	๓	๙๘๕,๔๗๗.๑๙
ด้านสังคม	๒๔	๑๔,๔๖๙,๓๔๐	๒๔	๑๔,๔๖๙,๓๔๐
ด้านทรัพยากรธรรมชาติและสิ่งแวดล้อม	-	-	-	-
รวม	**๔๗**	**๑๙,๗๗๔,๖๖๕.๙๙**	**๔๗**	**๑๙,๗๗๔,๖๖๕.๙๙**

รายละเอียดโครงการในข้อบัญญัติงบประมาณ อบต.บ้านด่าน และโครงการเงินอุดหนุนเฉพาะกิจ ประจำปีงบประมาณ ๒๕๖๒ ที่มีการก่อหนี้ผูกพัน/ลงนามในสัญญา มีดังนี้

	ยุทธศาสตร์	โครงการ	แหล่งที่มางบประมาณ	จำนวนงบประมาณ	วงเงินตามสัญญา	คู่สัญญา	วันที่เซ็นสัญญา	ระยะเวลาการดำเนินงาน
๑	ด้านโครงสร้างพื้นฐาน	ก่อสร้างถนนคอนกรีตเสริมเหล็กสาย บ้านนายสวน สังข์ไทย หมู่ที่ ๒	เงินอุดหนุนทั่วไป	๔๐๐,๐๐๐	๓๙๙,๐๐๐	หจก.เพ็ญนภาก่อสร้าง	๕/๐๒/๒๕๖๒	๔๕
๒	ด้านโครงสร้างพื้นฐาน	ก่อสร้างถนนคอนกรีตเสริมเหล็กสายซอยชาละวัน หมู่ที่ ๔	เงินอุดหนุนทั่วไป	๔๐๐,๐๐๐	๓๙๙,๐๐๐	หจก.ทรัพย์อนันต์การโยธาอุตรดิตถ์	๕/๐๓/๒๕๖๒	๔๕
๓	ด้านโครงสร้างพื้นฐานโครงสร้างพื้นฐาน	ก่อสร้างถนนคอนกรีตเสริมเหล็กสาย บ้านนายประดิษฐ์ ผางาม หมู่ที่ ๑	เงินอุดหนุนทั่วไป	๔๐๐,๐๐๐	๔๐๐,๐๐๐	หจก.ทรัพย์อนันต์การโยธาอุตรดิตถ์	๑/๐๒/๒๕๖๒	๔๕

	ยุทธศาสตร์	โครงการ	แหล่งที่มางบประมาณ	จำนวนงบประมาณ	วงเงินตามสัญญา	คู่สัญญา	วันที่เซ็นสัญญา	ระยะเวลาการดำเนินงาน
๔	ด้านโครงสร้างพื้นฐาน	ก่อสร้างถนนคอนกรีตเสริมเหล็กสายโปร่งนกเขา หมู่ที่ ๑๐ บ้านน้ำวังหลวง	เงินอุดหนุนทั่วไป	๔๐๐,๐๐๐	๓๙๙,๐๐๐	หจก.เพ็ญนภาก่อสร้าง	๒๗/๐๒/๒๕๖๒	๔๕
๕	ด้านโครงสร้างพื้นฐาน	โครงการปรับปรุงผิวทางถนนลูกรังสายคันคลองส่งน้ำด้วยพลังงานไฟฟ้าตั้งแต่นาห้วยเหล็ก-นาตันกอก หมู่ที่ ๗	เงินอุดหนุนทั่วไป	๒๑๕,๐๐๐	๒๑๑,๐๐๐	หจก.เพ็ญนภาก่อสร้าง	๐๕/๐๓/๒๕๖๒	๑๕
๖	ด้านโครงสร้างพื้นฐาน	โครงการปรับปรุงรางระบายน้ำตั้งแต่บ้านนางจำรอง ป้อมมณี หมู่ที่ ๘ – บ้านนางสนอง ขี้นชา หมู่ที่ ๘	เงินอุดหนุนทั่วไป	๓๘๕,๐๐๐	๓๘๔,๐๐๐	หจก.เพ็ญนภาก่อสร้าง	๒๐/๐๒/๒๕๖๒	๔๕
๗	ด้านโครงสร้างพื้นฐาน	ค่าบำรุงรักษาและปรับปรุงที่ดินและสิ่งก่อสร้าง	เงินอุดหนุนทั่วไป	๔๐,๐๐๐	๒,๕๐๐	ใบสั่งจ้าง ๒๙๒/๒๕๖๒	๐๘/๐๙/๒๕๖๒	๗
					๓,๕๐๐	ใบสั่งจ้าง ๒๙๓/๒๕๖๒	๑๑/๐๙/๒๕๖๒	๗
๘	ด้านเศรษฐกิจ	จัดซื้อสารส้มของกิจการประปา อบต.บ้านด่าน	เงินรายได้	๑๐๐,๐๐๐	๕๔,๐๐๐	ร้านปรียานุชการค้า	๐๘/๑๐/๒๕๖๑	๗
๙	ด้านเศรษฐกิจ	จัดซื้อคลอรีนใช้ในกิจการประปา อบต.บ้านด่าน	เงินรายได้	๓๐,๐๐๐	๑๐,๐๐๐	๖๒/๒๕๖๒	๒๓/๐๕/๒๕๖๒	๗

	ยุทธศาสตร์	โครงการ	แหล่งที่มางบประมาณ	จำนวนงบประมาณ	วงเงินตามสัญญา	คู่สัญญา	วันที่เซ็นสัญญา	ระยะเวลาการดำเนินงาน
๑๐	ด้านเศรษฐกิจ	ค่าบำรุงรักษาและปรับปรุงครุภัณฑ์	เงินรายได้	๑๐๐,๐๐๐	๔๘,๐๐๐	นายรุ้ง อยู่ดี เลขที่ใบสั่งจ้าง ๐๑๕/๒๕๖๒	๐๘/๑๐/๒๕๖๑	๗
					๑๑,๕๐๐	นายสุพจน์ แถวปลิว เลขที่ใบสั่งจ้าง ๐๑๖/๒๕๖๒	๒๑/๑๐/๒๕๖๑	๗
					๑๙,๑๐๐	นายสามารถ โพธิ์คำ เลขที่ใบสั่งจ้าง ๐๒๐/๒๕๖๒	๓๐/๑๐/๒๕๖๑	๗
					๘๙๘.๘๐	บริษัท อีซูซุ อุตรดิตถ์ฮก อันตี้ง จำกัด เลขที่ใบสั่งจ้าง ๐๓๗/๒๕๖๒	๐๔/๑๑/๒๕๖๑	๗
					๕๕๐	บริษัท สตาร์ . โอ.เอ แอนด์ คอมมูชเคชั่น	๑๙/๐๒/๒๕๖๒	๗
					๗,๐๐๐	นายสามารถ โพธิ์คำ	๒๕/๐๒/๒๕๖๒	๗
					๒,๐๐๐	ใบสั่งจ้าง ๓๙/๒๕๖๒	๐๖/๐๒/๒๕๖๒	๗
					๙๐๐	ใบสั่งจ้าง ๔๑/๒๕๖๒	๑๒/๑๑/๒๕๖๑	๗
					๔๐๐	ใบสั่งจ้าง ๔๗/๒๕๖๒	๒๒/๑๑/๒๕๖๑	๗
๑๑	ด้านการพัฒนาการเมืองการบริหาร	ค่าบำรุงรักษาและปรับปรุงครุภัณฑ์	เงินรายได้	๑๐๐,๐๐๐	๒,๒๙๔.๐๘	บริษัทอีซูซุ อุตรดิตถ์ฮก อันตี้ง จำกัด เลขที่ใบสั่งจ้าง ๐๗๓/๒๕๖๒	๒๐/๐๑/๒๕๖๒	๗
					๕,๕๐๐	๑๐๑/๒๕๖๒	๒๐/๐๑/๒๕๖๒	๗
					๑๗,๙๓๑	๑๐๒/๒๕๖๒	๒๐/๐๑/๒๕๖๒	๗

	ยุทธศาสตร์	โครงการ	แหล่งที่มางบประมาณ	จำนวนงบประมาณ	วงเงินตามสัญญา	คู่สัญญา	วันที่เซ็นสัญญา	ระยะเวลาการดำเนินงาน
					๑,๑๐๐	๑๐๔/๒๕๖๒	๒๔/๐๑/๒๕๖๒	๗
					๕๕๐	๑๒๓/๒๕๖๒	๑๙/๐๒/๒๕๖๒	๗
					๓,๕๐๐	๑๒๕/๒๕๖๒	๒๕/๐๒/๒๕๖๒	๗
					๕,๑๐๐	๑๔๒/๒๕๖๒	๑๒/๐๓/๒๕๖๒	๗
					๓,๕๕๐	๑๔๓/๒๕๖๒	๒๖/๐๓/๒๕๖๒	๗
					๑,๖๐๐	๑๕๙/๒๕๖๒	๐๑/๐๔/๒๕๖๒	๗
					๒,๔๐๐	๑๖๘/๒๕๖๒	๐๔/๐๔/๒๕๖๒	๗
					๓,๑๙๗.๑๖	๑๖๙/๒๕๖๒	๒๑/๐๔/๒๕๖๒	๗
					๑๑,๑๐๐	๑๘๗/๒๕๖๒	๐๒/๐๕/๒๕๖๒	๗
					๕,๒๐๐	๑๘๙/๒๕๖๒	๑๕/๐๕/๒๕๖๒	๗
					๒,๖๐๐	๑๙๒/๒๕๖๒	๒๐/๐๕/๒๕๖๒	๗
					๑,๑๐๐	ใบสั่งจ้าง ๒๐๘/๒๕๖๒	๑๐/๐๖/๒๕๖๒	๗
					๕,๐๐๐	ใบสั่งจ้าง ๒๑๑/๒๕๖๒	๑๗/๐๖/๒๕๖๒	๗
					๔,๓๒๙.๗๖	ใบสั่งจ้าง ๒๑๖/๒๕๖๒	๒๖/๐๖/๒๕๖๒	๗
					๔๐๐	ใบสั่งจ้าง ๒๓๕/๒๕๖๒	๐๙/๐๗/๒๕๖๒	๗
					๒,๕๕๐	ใบสั่งจ้าง ๒๓๖/๒๕๖๒	๐๙/๐๗/๒๕๖๒	๗
					๕,๘๗๕.๑๙	ใบสั่งจ้าง ๒๓๗/๒๕๖๒	๑๑/๐๗/๒๕๖๒	๗
					๙,๓๐๐	ใบสั่งจ้าง ๒๓๘/๒๕๖๒	๑๗/๐๗/๒๕๖๒	๗
					๓,๕๐๐	ใบสั่งจ้าง ๒๔๒/๒๕๖๒	๒๔/๐๗/๒๕๖๒	๗
					๘๐๐	ใบสั่งจ้าง ๘๐/๒๕๖๒	๐๓/๐๑/๒๕๖๒	๗
๑๒	ด้านการพัฒนาการเมืองการบริหาร	ป้องกันและบรรเทาสาธารณภัย	เงินรายได้	๑,๙๕๖,๘๔๐	๑๗๘,๐๐๐	๙/๒๕๖๒	๐๗/๐๓/๒๕๖๒	๑๕

	ยุทธศาสตร์	โครงการ	แหล่งที่มางบประมาณ	จำนวนงบประมาณ	วงเงินตามสัญญา	คู่สัญญา	วันที่เซ็นสัญญา	ระยะเวลาการดำเนินงาน
					๔๙๗,๐๐๐	๑๐/๒๕๖๒	๐๓/๐๕/๒๕๖๒	๓๐
					๑๘,๐๐๐	ใบสั่งจ้าง ๑๗๑/๒๕๖๒	๒๕/๐๔/๒๕๖๒	๗
					๒๕,๐๐๐	ใบสั่งจ้าง ๒๐๙/๒๕๖๒	๑๓/๐๖/๒๕๖๒	๗
					๓๐,๐๐๐	ใบสั่งจ้าง ๒๑๓/๒๕๖๒	๑๙/๐๖/๒๕๖๒	๗
					๒๓,๐๐๐	ใบสั่งจ้าง ๒๑๕/๒๕๖๒	๑๙/๐๖/๒๕๖๒	๗
					๒๐,๐๐๐	ใบสั่งจ้าง ๒๖๓/๖๒	๑๓/๐๘/๒๕๖๒	๗
					๒๕,๐๐๐	ใบสั่งจ้าง ๒๖๔/๒๕๖๒	๑๔/๐๘/๒๕๖๒	๗
					๑๑,๐๐๐	ใบสั่งจ้าง ๒๖๕/๒๕๖๒	๑๔/๐๘/๒๕๖๒	๗
					๒๒,๐๐๐	ใบสั่งจ้าง ๒๘๖/๒๕๖๒	๐๒/๐๙/๒๕๖๒	๗
๑๓	ด้านสังคม	โครงการสนับสนุนค่าใช้จ่ายบริหารสถานศึกษาเพื่อจ่ายเป็นค่าอาหารกลางวัน ศพด.	เงินอุดหนุนทั่วไป	๒๐๕,๘๐๐	๔๒,๐๐๐	นางบุญช่วย ทิพยาวงศ์	๐๗/๑๐/๒๕๖๑	๗
					๘๔,๐๐๐	นางบุญช่วย ทิพยาวงศ์	๑๓/๑๒/๒๕๖๑	๗
๑๔	ด้านสังคม	โครงการสนับสนุนค่าใช้จ่ายบริหารสถานศึกษาเพื่อจ่ายจัดการเรียนการสอน (รายหัว)	เงินอุดหนุนทั่วไป	๗๑,๔๐๐	๗๑,๔๐๐	๕/๒๕๖๒	๐๙/๐๒/๒๕๖๒	๑๕

	ยุทธศาสตร์	โครงการ	แหล่งที่มางบประมาณ	จำนวนงบประมาณ	วงเงินตามสัญญา	คู่สัญญา	วันที่เซ็นสัญญา	ระยะเวลาการดำเนินงาน
๑๕	ด้านสังคม	ค่าอาหารเสริม (นม)	เงินอุดหนุนทั่วไป	๓๗๐,๐๐๐	๒๑,๘๕๘.๗๖	บริษัท เชียงใหม่เฟรช มิลล์ จำกัด	๑๗/๑๒/๒๕๖๑	๗
					๓๘,๒๔๗.๗๒	บริษัท เชียงใหม่เฟรช มิลล์ จำกัด	๐๙/๐๑/๒๕๖๒	๗
					๒๑,๘๕๘.๗๖	บริษัท เชียงใหม่เฟรช มิลล์ จำกัด	๑๑/๐๒/๒๕๖๒	๗
					๙๑,๐๖๔.๔๔	บริษัท เชียงใหม่เฟรช มิลล์ จำกัด	๒๖/๐๓/๒๕๖๒	๗
					๒๐,๘๖๕.๑๘	บริษัท เชียงใหม่เฟรช มิลล์ จำกัด	๐๒/๐๔/๒๕๖๒	๗
					๑๐,๙๒๙.๓๘	๕๙/๒๕๖๒	๑๔/๐๕/๒๕๖๒	๗
					๑๑๑,๒๓๘.๗๖	๒/๒๕๖๒	๓๐/๐๖/๒๕๖๒	๑๓๐
๑๖	ด้านสังคม	จ้างเหมาพาหนะรับส่งเด็กนักเรียน ศพด. อบต.บ้านด่าน	เงินอุดหนุนทั่วไป	๑๖๘,๐๐๐	๔๒,๐๐๐	นายทองหมั้น ป้องท้าว	๐๗/๑๐/๒๕๖๑	๗
					๔๒,๐๐๐	นายทองหมั้น ป้องท้าว	๑๓/๑๒/๒๕๖๑	๗
					๔๒,๐๐๐	โครงการจ้างเหมาพาหนะรับส่งเด็กนักเรียน	๒๑/๐๕/๒๕๖๒	๑
					๔๒,๐๐๐	โอนเงินเข้าบัญชี	๒๕/๐๗/๒๕๖๒	๑
๑๗	ด้านสังคม	อุดหนุนงบประมาณตามโครงการอาหารกลางวัน	เงินอุดหนุนทั่วไป	๖๐๔,๐๐๐	๓๐๒,๐๐๐	รร.บ้านเด่นด่าน รร.สามัคยาราม รร.คุ้งยาง	๓๑/๑๐/๒๕๖๑	๗
					๓๐๒,๐๐๐	โอนเงินให้โรงเรียน	๑๕/๐๕/๒๕๖๒	๗

	ยุทธศาสตร์	โครงการ	แหล่งที่มางบประมาณ	จำนวนงบประมาณ	วงเงินตามสัญญา	คู่สัญญา	วันที่เซ็นสัญญา	ระยะเวลาการดำเนินงาน
๑๘	ด้านสังคม	โครงการควบคุมและป้องกันโรคไข้เลือดออก	รายได้อื่นๆ	๑๐๐,๐๐๐	๙๕๑	ปั้มเด่นด่านปิโตรเลียม เลขที่ใบสั่งจ้าง ๐๑๕/๒๕๖๒	๒๕/๑๑/๒๕๖๑	๗
					๔๔,๗๐๐	ใบสั่งซื้อ ๘๖/๒๕๖๒	๑๑/๐๗/๒๕๖๒	๗
					๑๑,๕๐๐	ใบสั่งซื้อ ๘๗/๒๕๖๒	๒๓/๐๗/๒๕๖๒	๗
					๖,๐๐๐	ใบสั่งจ้าง ๒๔๐/๒๕๖๒	๒๓/๐๗/๒๕๖๒	๗
๑๙	ด้านสังคม	โครงการป้องกันโรคพิษสุนัขบ้า	เงินอุดหนุนทั่วไป	๓๐,๐๐๐	๓๐,๐๐๐	ร้านศรีอรุณ ๒	๐๓/๐๔/๒๕๖๒	๗
๒๐	ด้านสังคม	อุดหนุนให้แก่คณะกรรมการหมู่บ้านตามโครงการพระราชดำริด้านสาธารณสุข	เงินอุดหนุนทั่วไป	๒๔๐,๐๐๐	๒๑๒,๒๑๒	โอนเงินเข้าบัญชี	๐๑/๐๘/๒๕๖๒	๗
๒๑	ด้านสังคม	โครงการเพิ่มประสิทธิภาพและพัฒนาศักยภาพของบุคลากรท้องถิ่น	เงินรายได้	๒๐๐,๐๐๐	๔๘,๐๐๐	ใบสั่งจ้าง ๒๖๘/๖๒	๒๖/๐๘/๒๕๖๒	๗
					๑๐๒,๐๐๐	ตาม ว.๑๑๙	๒๗/๐๘/๒๕๖๒	๗
๒๒	ด้านสังคม	โครงการฝึกอบรมให้ความรู้พัฒนาคุณภาพชีวิตของ อบต.บ้านด่านห่วงใยใส่ใจผู้สูงอายุ	เงินรายได้	๖๕,๐๐๐	๖๑,๓๐๐	ร้านศรชัยพานิช ใบสั่งจ้างที่ ๐๕๑/๒๕๖๒	๐๓/๐๔/๒๕๖๒	๗

	ยุทธศาสตร์	โครงการ	แหล่งที่มางบประมาณ	จำนวนงบประมาณ	วงเงินตามสัญญา	คู่สัญญา	วันที่เซ็นสัญญา	ระยะเวลาการดำเนินงาน
๒๓	ด้านสังคม	โครงการชุมชนต้นแบบด้านการบริหารจัดการขยะมูลฝอยชุมชน	เงินรายได้	๑๐๐,๐๐๐	๒๗,๖๐๐	ใบสั่งซื้อ ๙๔/๒๕๖๒	๐๑/๐๙/๒๕๖๒	๗
					๓๑,๐๔๔	ใบสั่งซื้อ ๙๖/๒๕๖๒	๐๑/๐๙/๒๕๖๒	๗
					๑,๘๐๐	ตาม ว.๑๑๙	๐๑/๐๙/๒๕๖๒	๗
					๑๘,๔๐๐	ใบสั่งจ้าง ๒๙๐/๒๕๖๒	๑๒/๐๙/๒๕๖๒	๗
๒๔	ด้านสังคม	โครงการส่งเสริมการนวดแผนไทย	เงินรายได้	๑๗,๘๕๐	๔,๘๐๐	ใบสั่งซื้อ ๙๗/๒๕๖๒	๐๕/๐๙/๒๕๖๒	๗
					๓๖๐	ใบสั่งจ้าง ๒๘๘/๒๕๖๒	๐๕/๐๙/๒๕๖๒	๗
					๗,๒๐๐	ตาม ว.๑๑๙	๑๐/๐๙/๒๕๖๒	๓
๒๕	ด้านสังคม	โครงการส่งเสริมการฝึกอบรมหลักสูตรการสานกระเป๋าจากเส้นพลาสติก	เงินรายได้	๒๑,๑๐๐	๓๖๐	ใบสั่งจ้าง ๒๘๙/๒๕๖๒	๐๕/๐๙/๒๕๖๒	๗
					๑๑,๐๕๐	ใบสั่งซื้อที่ ๙๙/๒๕๖๒	๑๐/๐๙/๒๕๖๒	๗
๒๖.	ด้านสังคม	โครงการส่งเสริมกิจกรรมชมรมผู้สูงอายุตำบลบ้านด่าน	เงินรายได้	๓๖,๖๐๐	๙๖๐	ร้านการ์ตูนโฆษณา เลขที่ใบสั่งจ้าง ๐๙๒/๒๕๖๒	๐๗/๐๑/๒๕๖๒	๗
					๓,๘๕๐	นางทองใบ พรเมือง เลขที่ใบสั่งจ้าง ๐๙๓/๒๕๖๒	๐๘/๐๑/๒๕๖๒	๗
					๔,๐๐๐	นางบุญช่วย คางน้อย เลขที่ใบสั่งจ้าง ๐๙๔/๒๕๖๒	๐๘/๐๑/๒๕๖๒	๗

	ยุทธศาสตร์	โครงการ	แหล่งที่มางบประมาณ	จำนวนงบประมาณ	วงเงินตามสัญญา	คู่สัญญา	วันที่เซ็นสัญญา	ระยะเวลาการดำเนินงาน
					๔,๔๐๐	นางขวัญตาว มาหลวง เลขที่ใบสั่งจ้าง ๐๙๕/๒๕๖๒	๐๘/๐๑/๒๕๖๒	๗
					๕,๕๐๐	นางรันทม เจียวสว่าง เลขที่ใบสั่งจ้าง ๐๙๖/๒๕๖๒	๐๘/๐๑/๒๕๖๒	๗
					๕,๕๐๐	นางฐิตาพร จันสวัสดิ์ เลขที่ใบสั่งจ้าง ๐๙๗/๒๕๖๒	๐๘/๐๑/๒๕๖๒	๗
					๖,๖๐๐	นางสาว สายสมร ศรีวิชัย เลขที่ใบสั่งจ้าง ๐๙๘/๒๕๖๒	๐๙/๐๑/๒๕๖๒	๗
					๓,๑๕๐	นายธำรง กลิ่นหอม เลขที่ใบสั่งซื้อ ๐๓๑/๒๕๖๒	๐๙/๐๑/๒๕๖๒	๗
					๑,๘๐๐	ต่าตอบแทน วิทยากร	๑๖/๐๑/๒๕๖๒	๗
๒๗	ด้านสังคม	อุดหนุนงบประมาณตามโครงการงานพระยาพิชัยดาบหักและงานกาชาดจังหวัดอุตรดิตถ์	เงินรายได้	๒๕,๐๐๐	๒๕,๐๐๐	อำเภอเมืองอุตรดิตถ์	๒๑/๑๑/๒๕๖๑	๗
๒๘	ด้านสังคม	โครงการแข่งขันกีฬาเยาวชนตำบลบ้านด่าน	เงินรายได้	๙๖,๐๐๐	๔,๐๐๐	ใบสั่งซื้อที่ ๑๘/๒๕๖๒	๐๔/๑๒/๒๕๖๑	๗
					๒๐,๙๐๐	ใบสั่งซื้อที่ ๑๙/๒๕๖๒	๐๖/๑๒/๒๕๖๑	๗
					๕,๕๔๐	ใบสั่งซื้อที่ ๒๔๒๕๖๒	๑๗/๑๒/๒๕๖๑	๗

	ยุทธศาสตร์	โครงการ	แหล่งที่มางบประมาณ	จำนวนงบประมาณ	วงเงินตามสัญญา	คู่สัญญา	วันที่เซ็นสัญญา	ระยะเวลาการดำเนินงาน
๒๙	ด้านสังคม	เบี้ยยังชีพผู้ป่วยเอดส์	เงินอุดหนุนทั่วไป	๔๘,๐๐๐	๓,๐๐๐	เบี้ยยังชีพผู้ป่วยเอดส์	๐๗/๑๐/๒๕๖๑	๗
					๓,๐๐๐	เบี้ยยังชีพผู้ป่วยเอดส์	๐๗/๑๑/๒๕๖๑	๗
					๓,๐๐๐	เบี้ยยังชีพผู้ป่วยเอดส์	๐๓/๑๒/๒๕๖๑	๗
					๓,๐๐๐	เบี้ยยังชีพผู้ป่วยเอดส์	๐๖/๐๑/๒๕๖๒	๗
					๓,๐๐๐	เบี้ยยังชีพผู้ป่วยเอดส์	๓๑/๐๑/๒๕๖๒	๗
					๓,๐๐๐	เบี้ยยังชีพผู้ป่วยเอดส์	๒๘/๐๒/๒๕๖๒	๗
					๓,๐๐๐	เบี้ยยังชีพผู้ป่วยเอดส์	๐๒/๐๔/๒๕๖๒	๗
					๓,๐๐๐	เบี้ยยังชีพผู้ป่วยเอดส์	๐๗/๐๕/๒๕๖๒	๗
					๓,๐๐๐	เบี้ยยังชีพผู้ป่วยเอดส์	๐๖/๐๖/๒๕๖๒	๗
					๓,๐๐๐	โอนเงินเข้าบัญชี	๐๘/๐๗/๒๕๖๒	๑
					๓,๐๐๐	โอนเงินเข้าบัญชี	๐๘/๐๘/๒๕๖๒	๑
					๓,๐๐๐	โอนเงินเข้าบัญชี	๐๓/๐๙/๒๕๖๒	๑
๓๐	ด้านสังคม	เบี้ยยังชีพผู้สูงอายุ	เงินอุดหนุนทั่วไป	๙,๒๐๐,๐๐๐	๗๒๗,๗๐๐	เบี้ยยังชีพผู้สูงอายุ	๐๗/๑๐/๒๕๖๑	๗
					๗๓๔,๑๐๐	เบี้ยยังชีพผู้สูงอายุ	๐๖/๑๑/๒๕๖๑	๗
					๗๓๕,๖๐๐	เบี้ยยังชีพผู้สูงอายุ	๐๓/๑๒/๒๕๖๑	๑
					๗๓๘,๐๐๐	เบี้ยยังชีพผู้สูงอายุ	๐๖/๐๑/๒๕๖๒	๗
					๗๔๑,๐๐๐	เบี้ยยังชีพผู้สูงอายุ	๐๓/๐๒/๒๕๖๒	๗

	ยุทธศาสตร์	โครงการ	แหล่งที่มางบประมาณ	จำนวนงบประมาณ	วงเงินตามสัญญา	คู่สัญญา	วันที่เซ็นสัญญา	ระยะเวลาการดำเนินงาน
					๗๔๖,๖๐๐	เบี้ยยังชีพผู้สูงอายุ	๒๘/๐๒/๒๕๖๒	๗
					๗๔๙,๔๐๐	เบี้ยยังชีพผู้สูงอายุ	๐๘/๐๔/๒๕๖๒	๗
					๗๔๕,๙๐๐	เบี้ยยังชีพผู้สูงอายุ	๐๗/๐๕/๒๕๖๒	๗
					๗๔๒,๕๐๐	เบี้ยยังชีพผู้สูงอายุ	๐๖/๐๖/๒๕๖๒	๑
					๗๔๓,๓๐๐	โอนเงินเข้าบัญชี	๐๘/๐๗/๒๕๖๒	๑
					๗๔๒,๓๐๐	โอนเงินเข้าบัญชี	๐๘/๐๘/๒๕๖๒	๑
					๗๔๕,๙๐๐	โอนเงินเข้าบัญชี	๐๓/๐๙/๒๕๖๒	๑
๓๑	ด้านสังคม	เบี้ยยังชีพคนพิการ	เงินอุดหนุนทั่วไป	๓,๓๓๖,๐๐๐	๒๕๐,๔๐๐	เบี้ยยังชีพผู้พิการ	๐๗/๑๐/๒๕๖๑	๗
					๒๕๑,๒๐๐	เบี้ยยังชีพผู้พิการ	๐๖/๑๑/๒๕๖๑	๗
					๒๕๑,๒๐๐	เบี้ยยังชีพผู้พิการ	๐๓/๑๒/๒๕๖๑	๗
					๒๕๔,๔๐๐	เบี้ยยังชีพผู้พิการ	๐๖/๐๑/๒๕๖๒	๗
					๒๕๕,๒๐๐	เบี้ยยังชีพผู้พิการ	๓๐/๐๑/๒๕๖๒	๗
					๒๕๖,๘๐๐	เบี้ยยังชีพผู้พิการ	๒๔/๑๒/๒๕๖๑	๗
					๒๕๕,๒๐๐	เบี้ยยังชีพผู้พิการ	๒๘/๐๒/๒๕๖๒	๗
					๒๕๖,๐๐๐	เบี้ยยังชีพผู้พิการ	๐๘/๐๔/๒๕๖๒	๗
					๒๕๐,๔๐๐	เบี้ยยังชีพผู้พิการ	๐๗/๐๕/๒๕๖๒	๗
					๒๔๘,๐๐๐	เบี้ยยังชีพผู้พิการ	๐๖/๐๖/๒๕๖๒	๑

	ยุทธศาสตร์	โครงการ	แหล่งที่มางบประมาณ	จำนวนงบประมาณ	วงเงินตามสัญญา	คู่สัญญา	วันที่เซ็นสัญญา	ระยะเวลาการดำเนินงาน
					๒๔๘,๘๐๐	โอนเงินเข้าบัญชี	๐๘/๐๗/๒๕๖๒	๑
					๒๕๐,๔๐๐	โอนเงินเข้าบัญชี	๐๙/๐๘/๒๕๖๒	๑
					๒๔๙,๖๐๐	โอนเงินเข้าบัญชี	๐๔/๐๙/๒๕๖๒	๑
๓๒	ด้านสังคม	สมทบกองทุนสวัสดิการชุมชนตำบลบ้านด่าน	เงินรายได้	๕๐,๐๐๐	๕๐,๐๐๐	โอนเงินเข้าบัญชี	๑๒/๐๙/๒๕๖๒	๑
๓๓	ด้านสังคม	สมทบกองทุนหลักประกันสุขภาพระดับท้องถิ่นหรือพื้นที่ตำบลบ้านด่าน	เงินรายได้	๗๕,๐๐๐	๗๕,๐๐๐	๕/๒๕๖๒	๒๐/๑๑/๒๕๖๑	๗
๓๔	ด้านสังคม	โครงการแข่งขันกีฬาเยาวชนและประชาชนตำบลบ้านด่าน	เงินรายได้	๑๗๐,๐๐๐	๕๔,๕๔๔	หจก.จิมสปอร์ตอุตรดิตถ์ เลขที่ใบสั่งซื้อ ๐๑๘/๒๕๖๒	๐๓/๑๒/๒๕๖๑	๗
					๒๐,๙๐๐	หจกมสปอร์ตอุตรดิตถ์ เลขที่ใบสั่งซื้อ ๐๑๙/๒๕๖๒	๐๕/๑๒/๒๕๖๑	๗
					๕,๕๔๐	หจก.จิมสปอร์ตอุตรดิตถ์ เลขที่ใบสั่งซื้อ ๐๒๔/๒๕๖๒	๑๖/๑๒/๒๕๖๑	๗
					๒,๐๑๖	ร้านการ์ตูนโฆษณา เลขที่ใบสั่งจ้าง ๐๖๒/๒๕๖๒	๑๐/๑๒/๒๕๖๑	๗

	ยุทธศาสตร์	โครงการ	แหล่งที่มางบประมาณ	จำนวนงบประมาณ	วงเงินตามสัญญา	คู่สัญญา	วันที่เซ็นสัญญา	ระยะเวลาการดำเนินงาน
					๑๐,๐๐๐	นายอดุลย์ จันทร์สวัสดิ์ เลขที่ใบสั่งจ้าง ๐๖๓/๒๕๖๒	๑๑/๑๒/๒๕๖๑	๗
					๓,๐๐๐	นายรังสฤษดิ์ สุวรรโณ	๑๖/๑๒/๒๕๖๑	๗
๓๕	ด้านโครงสร้างพื้นฐาน	ปรับปรุงคุณภาพน้ำประปาหมู่บ้าน หมู่ ๗	เงินสะสม	๔๙๒,๐๐๐	๔๙๒,๐๐๐	หจก.เพ็ญนภาก่อสร้าง	๐๖/๑๒/๒๕๖๑	๔๕
๓๖	ด้านโครงสร้างพื้นฐาน	ปรับปรุงระบบท่อจ่ายน้ำและคุณภาพน้ำประปาหมู่บ้าน หมู่ ๓	เงินสะสม	๒๕๗,๐๐๐	๒๕๖,๐๐๐	หจก.ทรัพย์อนันต์การโยธาอุตรดิตถ์	๕/๐๒/๒๕๖๒	๓๐
๓๗	ด้านโครงสร้างพื้นฐาน	ค่าปรับปรุงป้องกันการกัดเซาะพังทลายพื้นดิน หมู่ที่ ๕	เงินรายได้	๓๒,๐๐๐	๓๒,๐๐๐	ใบสั่งจ้าง ๒๑๘/๒๕๖๒	๒๗/๐๖/๒๕๖๒	๗
๓๘	ด้านโครงสร้างพื้นฐาน	ค่าปรับปรุงผิวถนนลูกรังหมู่ที่ ๖	เงินรายได้	๕๐,๐๐๐	๕๐,๐๐๐	ใบสั่งจ้าง ๒๑๗/๒๕๖๒	๒๗/๐๖/๒๕๖๒	๗
๓๙	ด้านโครงสร้างพื้นฐาน	ค่าก่อสร้างถนน คสล. ภายในหมู่บ้านหมู่ที่ ๑๐	เงินอุดหนุนทั่วไป	๖๑,๐๐๐	๖๑,๐๐๐	หจก.ทรัพย์ห้าแสง	๑๒/๐๖/๒๕๖๒	๓๐
๔๐	ด้านการเมืองการบริหาร	โครงการจัดซื้อวัสดุ อุปกรณ์เพิ่มประสิทธิภาพงานป้องกันและบรรเทาสาธารณภัย	เงินรายได้	๗๐,๗๐๐	๓๘,๐๐๐	๖๕/๒๕๖๒	๒๙/๐๕/๒๕๖๒	๗

	ยุทธศาสตร์	โครงการ	แหล่งที่มางบประมาณ	จำนวนงบประมาณ	วงเงินตามสัญญา	คู่สัญญา	วันที่เซ็นสัญญา	ระยะเวลาการดำเนินงาน
๔๑	ด้านสังคม	โครงการสนับสนุนค่าใช้จ่ายการบริหารสถานศึกษา เพื่อเป็นค่าใช้จ่ายในการจัดการศึกษาสำหรับศูนย์พัฒนาเด็กเล็ก (ศพด.) สำหรับเด็กปฐมวัยอายุ ๓-๕ ปี	เงินอุดหนุนทั่วไป	๒๐,๐๐๐	๒๐,๐๐๐	โอนให้ศูนย์เด็ก	๒๔/๐๒/๒๕๖๒	๗
๔๒	ด้านโครงสร้างพื้นฐาน	ปรับปรุงระบบท่อจ่าน้ำประปาสายบ้านนางชัญญา นุอิน หมู่ที่๑	เงินสะสม	๒๑๒,๐๐๐	๒๑๒,๐๐๐	๑๒/๒๕๖๒	๐๗/๐๖/๒๕๖๒	๓๐
๔๓	ด้านโครงสร้างพื้นฐาน	ปรับปรุงระบบท่อจ่ายน้ำประปาภายในหมู่บ้าน หมู่ที่ ๓	เงินสะสม	๑๐๒,๐๐๐	๑๐๒,๐๐๐	๑๓/๒๕๖๒	๐๗/๐๖/๒๕๖๒	๓๐
๔๔	ด้านโครงสร้างพื้นฐาน	ปรับปรุงระบบท่อจ่ายน้ำประปาซอยมาลัยทอง หมู่ที่ ๔	เงินสะสม	๒๒๒,๕๐๐	๒๒๒,๕๐๐	๑๕/๒๕๖๒	๒๗/๐๖/๒๕๖๒	๓๐
๔๕	ด้านโครงสร้างพื้นฐาน	ปรับปรุงระบบท่อจ่ายน้ำประปา อบต.บ้านด่าน	เงินสะสม	๔๙๗,๐๐๐	๔๙๗,๐๐๐	๑๐/๒๕๖๒	๐๓/๐๕/๒๕๖๒	๓๐

	ยุทธศาสตร์	โครงการ	แหล่งที่มางบประมาณ	จำนวนงบประมาณ	วงเงินตามสัญญา	คู่สัญญา	วันที่เซ็นสัญญา	ระยะเวลาการดำเนินงาน
๔๖	ด้านโครงสร้างพื้นฐาน	ปรับปรุงท่อระบายน้ำ หมู่ ๘	เงินสะสม	๔๓,๐๐๐	๔๓,๐๐๐	ใบสั่งจ้าง ๒๑๒/๒๕๖๒	๒๑/๐๖/๒๕๖๒	๗
๔๗	ด้านสังคม	โครงการพัฒนาคุณภาพการศึกษาด้วยเทคโนโลยีสารสนเทศ DLTV	เงินอุดหนุนเฉพาะกิจ	๓๐,๗๐๐	๒๖,๕๐๐	บริษัทสตาร์ท โอ.เอ แอนด์ คอมมูพิเคชั่น จำกัด เลขที่ใบสั่งซื้อ ๐๑๘/๒๕๖๒	๑๑/๑๒/๒๕๖๑	๗

แผนภูมิแสดงจำนวนโครงการเปรียบเทียบตามขั้นตอน
เปรียบเทียบตามยุทศาสตร์

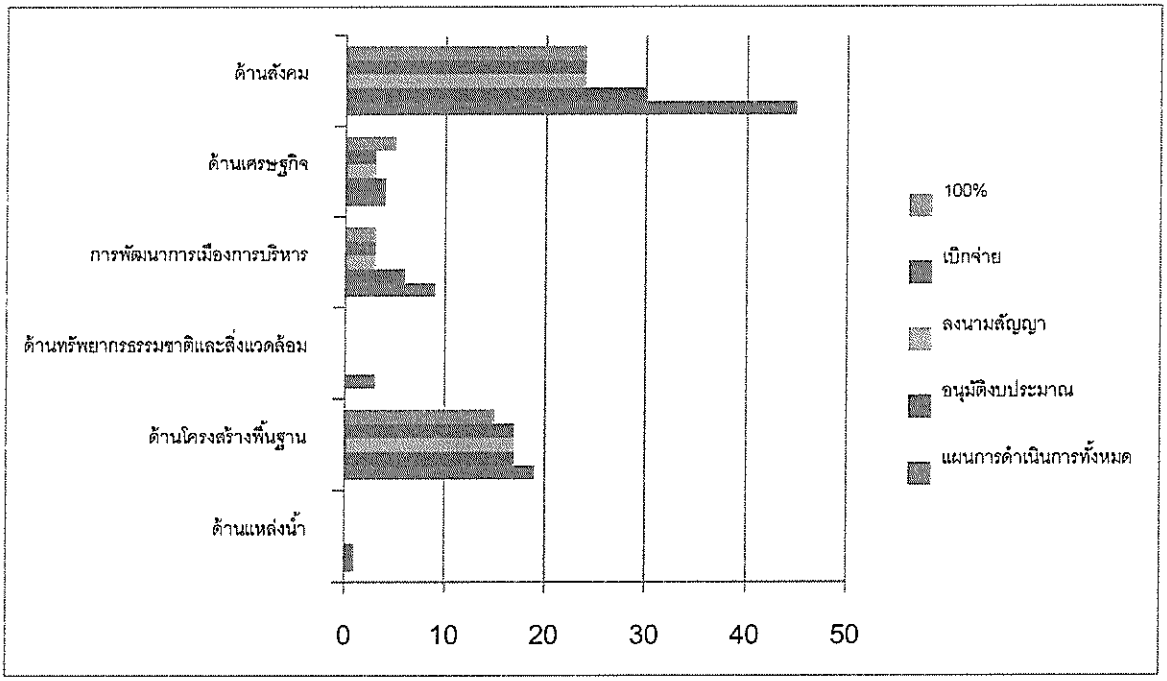

แผนภูมิแสดงมูลค่าโครงการ เปรียบเทียบตามขั้นตอน
เปรียบเทียบตามยุทธศาสตร์

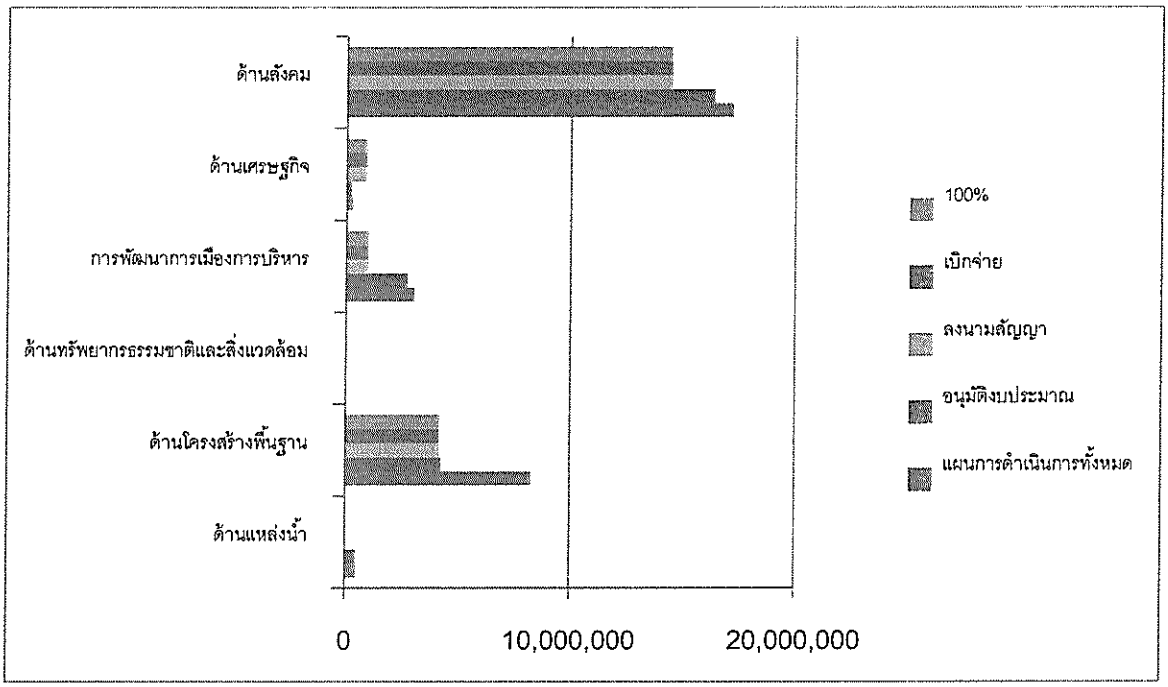

รายงานสรุปผลการดำเนินงาน ปี ๒๕๖๒
อบต.บ้านด่าน อำเภอเมืองอุตรดิตถ์ จังหวัดอุตรดิตถ์

ยุทธศาสตร์	แผนการดำเนินการทั้งหมด		อนุมัติงบประมาณ		ร้อยละการอนุมัติโครงการ	ลงนามสัญญา		เบิกจ่าย		ร้อยละการเบิกจ่าย
	จำนวนโครงการ	งบประมาณ	จำนวนโครงการ	งบประมาณ		จำนวนโครงการ	งบประมาณ	จำนวนโครงการ	งบประมาณ	
๑.การพัฒนาด้านโครงสร้างพื้นฐาน	๑๙	๘,๒๕๕,๕๐๐	๑๗	๔,๒๔๘,๕๐๐	๘๙.๔๗	๑๗	๔,๑๖๕,๕๐๐	๑๗	๔,๑๖๕,๕๐๐	๑๐๐
๒.ด้านแหล่งน้ำ	๑	๕๐๐,๐๐๐	๑	๕๐๐,๐๐๐	-	-	-	-	-	-
๓.ด้านเศรษฐกิจ	๔	๓๐๕,๐๐๐	๔	๒๓๕,๐๐๐	๑๐๐	๓	๑๕๔,๓๔๘.๘๐	๓	๑๕๔,๓๔๘.๘๐	๑๐๐
๔.การพัฒนาการเมืองการบริหาร	๙	๓,๐๔๗,๗๐๐	๖	๒,๗๓๔,๕๐๐	๖๖.๖๗	๓	๙๘๕,๔๗๗.๑๙	๓	๙๘๕,๔๗๗.๑๙	๑๐๐
๕.ด้านสังคม	๔๕	๑๗,๒๑๓,๒๒๐	๓๔	๑๖,๓๘๕,๖๒๐	๗๕.๕๖	๒๔	๑๔,๔๖๙,๓๔๐	๒๔	๑๔,๔๖๙,๓๔๐	๑๐๐
๖.ด้านทรัพยากรธรรมชาติและสิ่งแวดล้อม	๓	๑๐,๐๐๐	-	-	-	-	-	-	-	-
รวมทั้งสิ้น	๘๑	๒๙,๓๓๑,๔๒๐	๖๒	๒๔,๑๐๗,๖๒๐	๗๖.๕๔	๔๗	๑๙,๗๗๔,๖๖๕.๙๙	๔๗	๑๙,๗๗๔,๖๖๕.๙๙	๑๐๐

ช. ผลการดำเนินงาน

องค์การบริหารส่วนตำบลบ้านด่าน ได้ดำเนินการโครงการตามข้อบัญญัติงบประมาณ ปี ๒๕๖๒ ในเขตพื้นที่ โดยได้รับความร่วมมือ การส่งเสริมและสนับสนุนจากภาคประชาชน ภาครัฐ และภาคเอกชนในพื้นที่ตลอดจนโครงการต่างๆ ประสบผลสำเร็จด้วยดี ก่อให้เกิดประโยชน์แก่ประชาชน ทั้งในพื้นที่และพื้นที่ใกล้เคียง โดยมีผลการดำเนินงานที่สำคัญ ดังนี้

ภาพประกอบผลการดำเนินงาน
ประจำปีงบประมาณ พ.ศ. ๒๕๖๒

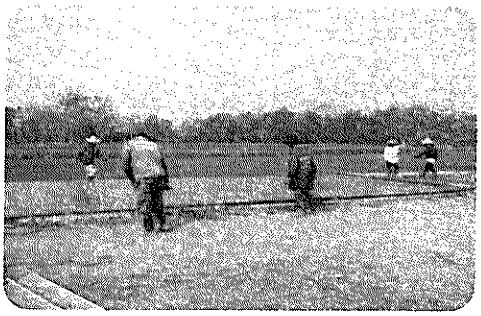

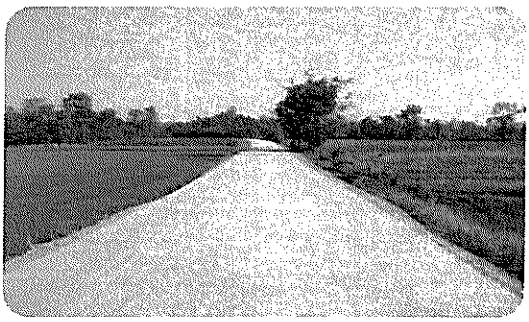

- ก่อสร้างถนนคอนกรีตเสริมเหล็กในพื้นที่ตำบลบ้านด่าน ประชาชนมีการคมนาคมที่สะดวก รวดเร็วเพิ่มมากขึ้น

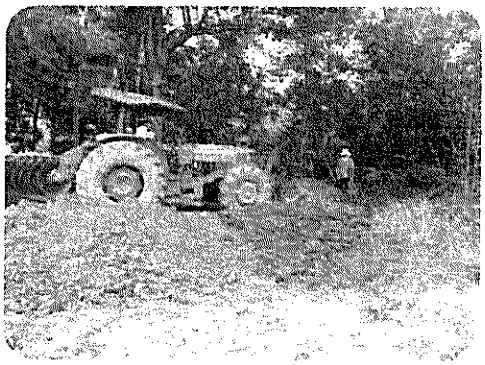

-ซ่อมแซมถนนลูกรังในพื้นที่ตำบลบ้านด่าน เพื่อให้เกษตรกรใช้ขนส่งพืชผลทางการเกษตรได้สะดวก รวดเร็วยิ่งขึ้น

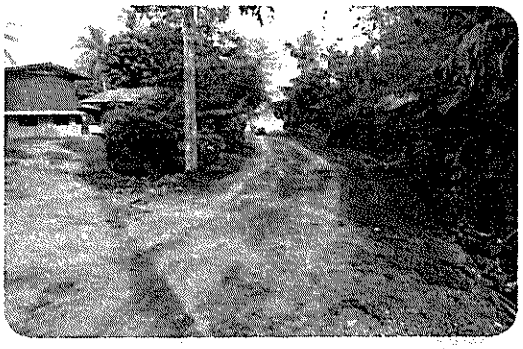

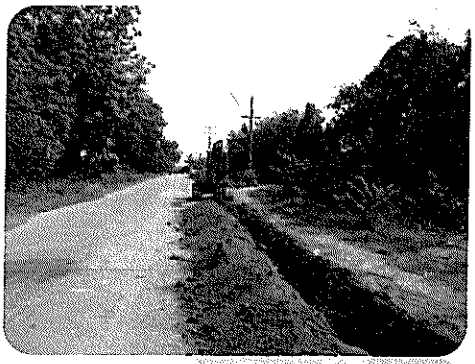

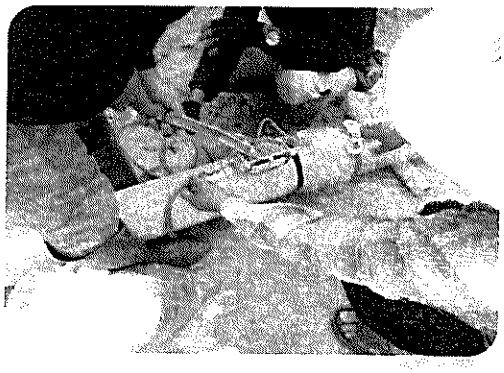

- ปรับปรุงระบบประปา,ท่อจ่ายน้ำประปา เพื่อเพิ่มประสิทธิภาพการทำงานของระบบประปา อบต.บ้านด่าน เพื่อให้ประชาชนมีน้ำไว้ใช้อุปโภค บริโภคอย่างเพียงพอ

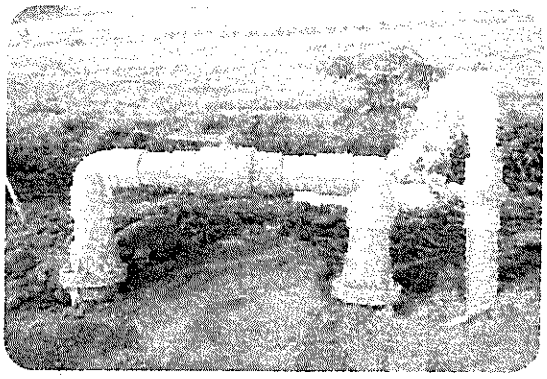

-โครงการส่งเสริมการฝึกอบรมหลักสูตรการสานกระเป๋าจากเส้นพลาสติก
เพื่อส่งเสริมกลุ่มอาชีพต่างๆให้มีความรู้และเพิ่มรายได้ประชาชนมีความเป็นอยู่ที่ดีขึ้น

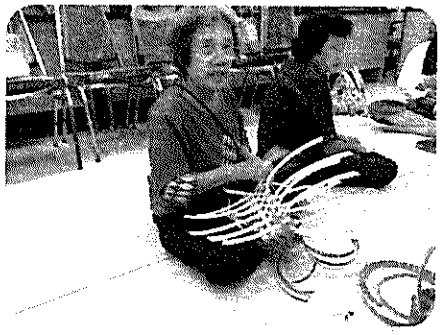

-โครงการส่งเสริมการนวดแผนไทย เพื่อส่งเสริมสุขภาพและส่งเสริมอาชีพให้กับประชาชน

-โครงการชุมชนต้นแบบด้านการบริหารจัดการขยะมูลฝอย เพื่อการบริหารจัดการขยะมูลฝอยได้ดียิ่งขึ้น มีแนวทางปฏิบัติได้อย่างถูกวิธี

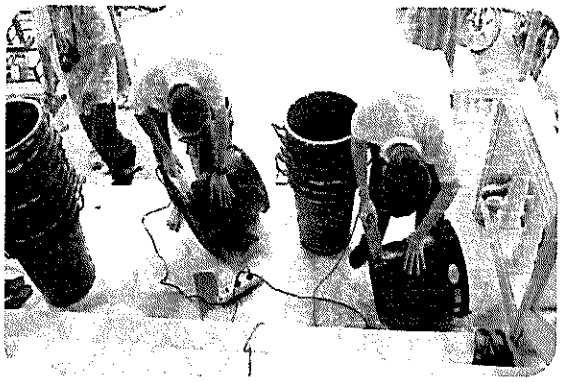

-กิจกรรมวันสำคัญทางศาสนา ถวายเทียนจำนำพรรษา เนื่องในวันเข้าพรรษา

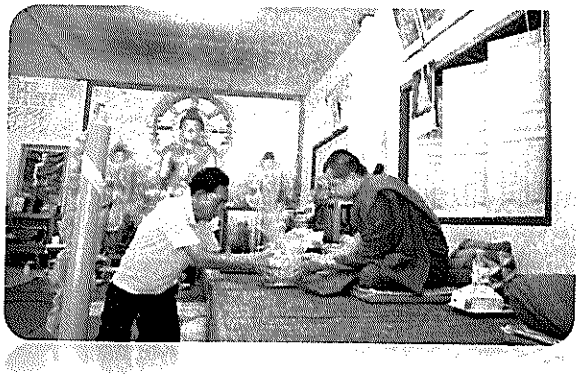

-โครงการแข่งขันกีฬาเยาวชนและประชาชนตำบลบ้านด่าน ส่งเสริมการทำกิจกรรมร่วมกันของประชาชนในตำบล เพื่อสุขภาพร่างกายที่แข็งแรง เสริมสร้างความเข้มแข็งของชุมชน

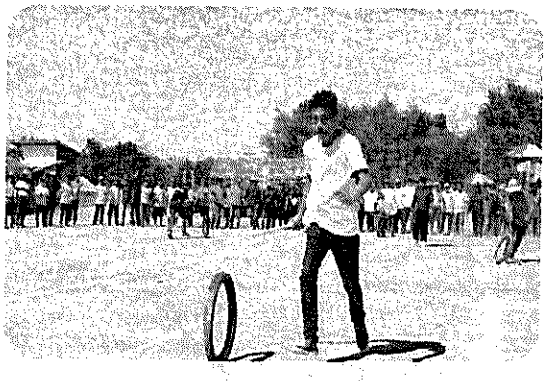

กิจกรรมส่งเสริมการเรียนรู้เด็กปฐมวัย

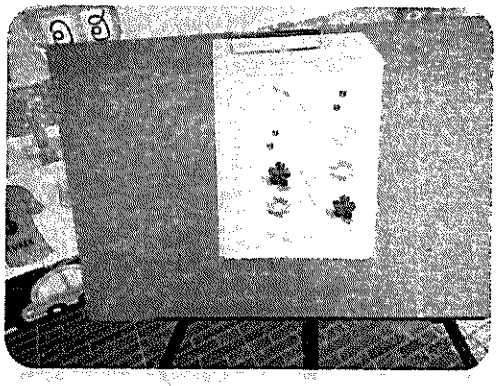

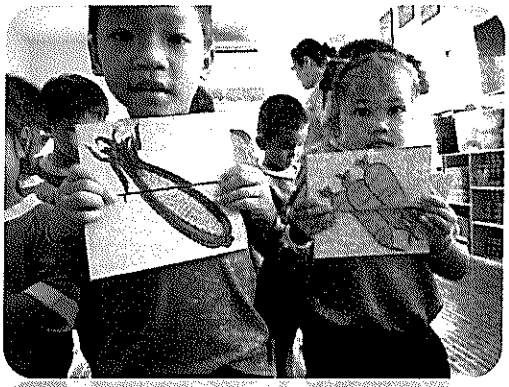

ภาคผนวก

ประกาศองค์การบริหารส่วนตำบลบ้านด่าน

เรื่อง ประกาศงบแสดงฐานะทางการเงินและงบอื่นๆ ตามแบบที่กรมส่งเสริมการปกครองท้องถิ่นกำหนด ประจำปีงบประมาณ พ.ศ. ๒๕๖๒

.....

ตามระเบียบกระทรวงมหาดไทยว่าด้วยการรับเงิน การเบิกจ่ายเงิน การฝากเงิน การเก็บรักษาเงิน และการตรวจเงินแผ่นดินขององค์กรปกครองส่วนท้องถิ่น พ.ศ. ๒๕๔๗ และแก้ไขเพิ่มเติมจนถึงปัจจุบัน หมวด ๑๐ การตรวจเงิน ข้อ ๙๘ ให้องค์กรปกครองส่วนท้องถิ่นจัดทำบัญชีและทะเบียนรายรับ – รายจ่าย รวมทั้งสรรพบัญชีหรือทะเบียนอื่นใดตามที่กรมส่งเสริมการปกครองท้องถิ่นกำหนดและข้อ ๑๐๐ ให้หัวหน้าหน่วยงานคลังจัดทำงบแสดงฐานทางการเงิน และงบอื่นๆ ตามแบบที่กรมส่งเสริมการปกครองท้องถิ่นกำหนด เพื่อส่งให้สำนักงานตรวจเงินแผ่นดินภูมิภาค ตรวจสอบภายในเก้าสิบวันนับแต่วันสิ้นปี และส่งสำเนาให้ผู้ว่าราชการจังหวัด สำหรับองค์การบริหารส่วนตำบลให้ส่งนายอำเภอ และข้อ ๑๐๑ ให้องค์กรปกครองส่วนท้องถิ่นประกาศสำเนางบแสดงฐานะการเงินและงบอื่นๆ ตามข้อ ๑๐๐ โดยเปิดเผยให้ประชาชนทราบ ณ สำนักงานองค์กรปกครองส่วนท้องถิ่นในเวลาอันสมควร

บัดนี้ องค์การบริหารส่วนตำบลบ้านด่าน ได้จัดทำงบแสดงฐานการเงินและงบอื่นๆ ประจำปีงบประมาณ พ.ศ. ๒๕๖๒ ดังกล่าวเสร็จเรียบร้อยแล้ว จึงขอประกาศให้ประชาชนได้ทราบโดยทั่วกัน

ประกาศ ณ วันที่ ๒๔ เดือน ตุลาคม พ.ศ. ๒๕๖๒

(นายธวัช คลังกรณ์)

นายกองค์การบริหารส่วนตำบลบ้านด่าน

องค์การบริหารส่วนตำบลบ้านด่าน อ.เมืองอุตรดิตถ์ จ.อุตรดิตถ์

งบแสดงฐานะการเงิน

ณ วันที่ 30 กันยายน 2562

	หมายเหตุ	ปี 2562	ปี 2561
ทรัพย์สินตามงบทรัพย์สิน	2	43,380,298.22	35,628,404.91
สินทรัพย์			
สินทรัพย์หมุนเวียน			
เงินสดและเงินฝากธนาคาร	3	21,398,720.25	20,780,326.28
เงินฝากกระทรวงการคลัง	4	18,000.00	-
ลูกหนี้เงินทุนโครงการเศรษฐกิจชุมชน	5	2,297,000.00	2,527,000.00
รวมสินทรัพย์หมุนเวียน		23,713,720.25	23,307,326.28
รวมสินทรัพย์		23,713,720.25	23,307,326.28
ทุนทรัพย์สิน	2	43,380,298.22	35,628,404.91
หนี้สิน			
หนี้สินหมุนเวียน			
รายจ่ายค้างจ่าย	6	132,947.58	0.30
ฎีกาค้างจ่าย		-	64,334.00
เงินรับฝาก	7	3,701,084.90	3,784,436.17
รวมหนี้สินหมุนเวียน		3,834,032.48	3,848,770.47
รวมหนี้สิน		3,834,032.48	3,848,770.47
เงินสะสม			
เงินสะสม	8	8,048,983.51	8,117,273.02
เงินทุนสำรองเงินสะสม	9	11,830,704.26	11,341,282.79
รวมเงินสะสม		19,879,687.77	19,458,555.81
รวมหนี้สินและเงินสะสม		23,713,720.25	23,307,326.28

หมายเหตุประกอบงบแสดงฐานะการเงินเป็นส่วนหนึ่งของงบการเงินนี้

.....	.....	.....
(นางธนิดา ชุญนิตย์)	(นายสุมาณู จุฑา)	(นายสวัช คลังกรณ์)
ตำแหน่ง ผู้อำนวยการกองคลัง	ตำแหน่ง ปลัดองค์การบริหารส่วนตำบล	ตำแหน่ง นายกองค์การบริหารส่วนตำบลบ้านด่าน

องค์การบริหารส่วนตำบลบ้านด่าน
หมายเหตุประกอบงบแสดงฐานะการเงิน
สำหรับปี สิ้นสุดวันที่ 30 กันยายน 2562

ข้อมูลทั่วไป

องค์การบริหารส่วนตำบลบ้านด่าน จัดตั้งเมื่อวันที่ 2 มีนาคม 2539 ตามประกาศกระทรวงมหาดไทย ประจำปี พ.ศ. 2539 ประกาศลงในราชกิจจานุเบกษา ฉบับประกาศทั่วไป เล่มที่ 113 ตอนที่ 9 ง ลงวันที่ 30 มกราคม 2539 มีพื้นที่ทั้งหมด จำนวน 23,462.50 ไร่ หรือ 37.54 ตารางกิโลเมตร

หมายเหตุ 1 สรุปนโยบายบัญชีที่สำคัญ

หลักเกณฑ์ในการจัดทำงบแสดงฐานะการเงิน

การบันทึกบัญชีเพื่อจัดทำงบแสดงฐานะการเงินเป็นไปตามเกณฑ์เงินสด และเกณฑ์คงค้าง ตามประกาศกระทรวงมหาดไทยเรื่อง หลักเกณฑ์ และวิธีปฏิบัติการบันทึกบัญชี การจัดทำทะเบียน และรายงานการเงินขององค์กรปกครองส่วนท้องถิ่น ลงวันที่ 20 มีนาคม พ.ศ. 2558 และที่แก้ไขเพิ่มเติม (ฉบับที่ 2) ลงวันที่ 21 มีนาคม 2561 และหนังสือสั่งการที่เกี่ยวข้อง โดยปฏิบัติตามนโยบายทางบัญชี ดังนี้

1. การรับรู้สินทรัพย์

- เงินสดและเงินฝากธนาคาร ได้แก่ เงินสด และเงินฝากธนาคารเปิดเผยรายละเอียดในหมายเหตุประกอบงบแสดงฐานะการเงิน

2. การรับรู้หนี้สิน

- รายจ่ายค้างจ่าย ได้แก่ จำนวนเงินที่ได้รับอนุมัติให้กันเงินจากผู้มีอำนาจไว้จ่ายในปีงบประมาณถัดไป โดยเปิดเผยรายละเอียดในหมายเหตุประกอบงบแสดงฐานะการเงิน

- เงินรับฝาก ได้แก่ จำนวนเงินที่ได้รับโดยมีวัตถุประสงค์ให้ใช้จ่ายในกิจการอย่างใดอย่างหนึ่งโดยเฉพาะหรือรับไว้เพื่อจ่ายตามเงื่อนไขหรือคืนเงินให้กับผู้มีสิทธิ โดยเปิดเผยประเภทของเงินที่รับฝากไว้ในหมายเหตุประกอบงบแสดงฐานะการเงิน

3. การรับรู้เงินสะสม

รับรู้เงินสะสมตามกรณี ดังต่อไปนี้

- ผลต่างระหว่างรายรับสูงกว่ารายจ่าย ให้ตกเป็นเงินสะสม ณ วันสิ้นปีงบประมาณ โดยรับรู้เป็นเงินสะสมร้อยละแปดสิบห้า และทุนสำรองเงินสะสมร้อยละสิบห้า

- เงินรายจ่ายของปีงบประมาณที่ผ่านมา และรับคืนในปีงบประมาณปัจจุบัน ให้ตกเป็นเงินสะสม ณ วันที่รับเงิน

- การจ่ายขาดเงินสะสมให้ลดยอดเงินสะสม ณ วันที่จ่ายเงิน

- รายจ่ายที่ได้ตั้งค้างจ่ายไว้ และไม่ประสงค์จะเบิกจ่ายต่อไป ให้ตกเป็นเงินสะสม ณ วันสิ้นปีงบประมาณ

- การจำหน่ายหนี้สูญ หรือลดยอดลูกหนี้ค้างชำระให้ลดยอดเงินสะสม ณ วันที่ได้รับอนุมัติให้จำหน่ายหนี้สูญหรือลดยอดลูกหนี้ค้างชำระ